

## **Клинические рекомендации – ВИЧ-инфекция у взрослых – 2020 (16.02.2021) – Утверждены Минздравом РФ**

Кодирование по Международной статистической классификации болезней и проблем, связанных со здоровьем: B20, B21, B22, B23, B24, Z21

Год утверждения (частота пересмотра): 2020

Возрастная категория: Взрослые

Год окончания действия:

ID: 79

По состоянию на 16.02.2021 на сайте МЗ РФ

### **Разработчик клинической рекомендации**

- Национальная ассоциация специалистов по профилактике, диагностике и лечению ВИЧ-инфекции
- Национальная вирусологическая ассоциация

Одобрено Научно-практическим Советом Минздрава РФ

### **Ключевые слова**

### **Список сокращений**

АЛТ - аланинаминотрансфераза

АРВП - антиретровирусные препараты

АРТ - антиретровирусная терапия

АСТ - аспартатаминотрансфераза

ВИЧ - вирус иммунодефицита человека

ВН - вирусная нагрузка - количество копий РНК ВИЧ в 1 мл биосубстрата

ВОЗ - Всемирная организация здравоохранения

ВСВИС - воспалительный синдром восстановления иммунной системы

ДН - диспансерное наблюдение

ДНК - дезоксирибонуклеиновая кислота

ЖКТ - желудочно-кишечный тракт

ИБ - иммуноблотинг

ИИ - ингибиторы интегразы ВИЧ

ИМТ - индекс массы тела

ИП - ингибиторы протеазы ВИЧ

ИП/г - ингибиторы протеазы ВИЧ, бустированные Ритонавиром

ИС - иммунный статус

ИС - ингибиторы слияния (фузии)

ИРИ - иммунорегуляторный индекс

ИФА - иммуноферментный анализ

ИХА - иммунохроматографический анализ

ИХЛА - иммунохемилюминесцентный анализ

КТ - компьютерная томография

ЛЖВ - люди, живущие с ВИЧ-инфекцией

МКБ-10 - Международная классификация болезней и проблем, связанных со здоровьем, 10-го пересмотра

МРТ - магнитно-резонансная томография

МО - медицинская организация  
НИОТ - нуклеоз(т)идные ингибиторы обратной транскриптазы ВИЧ  
ННИОТ - нуклеозидные ингибиторы обратной транскриптазы ВИЧ  
ОАК - общий анализ крови  
ОАМ - общий анализ мочи  
ОГК - органы грудной клетки  
ПГЛ - персистирующая генерализованная лимфаденопатия  
ПКП - постконтактная профилактика  
ПЦР - полимеразная цепная реакция  
ПЦП - пневмоцистная пневмония  
РК - Российская классификация ВИЧ-инфекции  
РНК - рибонуклеиновая кислота  
СК - саркома Капоши  
СКФ - скорость клубочковой фильтрации  
СПИД - синдром приобретенного иммунодефицита  
ССС - сердечно-сосудистая система  
ССЗ - сердечно-сосудистые заболевания  
УНРЗ - уникальный номер регистрационной записи  
УЗИ - ультразвуковое исследование  
Ф-АЗТ - Фосфазид  
ФКД - фиксированная комбинация доз  
ХВГВ - хронический вирусный гепатит В  
ХВГС - хронический вирусный гепатит С  
ХБП - хроническая болезнь почек  
ХП - химиопрофилактика  
ХПН - хроническая почечная недостаточность  
ЦМВ - цитомегаловирусная инфекция  
ЦНС - центральная нервная система  
ЭКГ - электрокардиография  
ЗТС - Ламивудин  
АВС - Абакавир  
АВС/ЗТС - Абакавир + Ламивудин (ФКД)  
АВС/ЗДВ/ЗТС - Абакавир + Зидовудин + Ламивудин (ФКД)  
АТВ - Атазанавир  
ВІС/FTC/ТАF - Биктегривир + Тенофовира алафенамид + Эмтрицитабин (ФКД)  
CD - кластер дифференцировки (англ. Cluster of Differentiation)  
CD4 - CD4+ лимфоциты (Т-лимфоциты с рецептором CD4+)  
CD8 - CD8+ лимфоциты (Т-лимфоциты с рецептором CD8+)  
СОВІ - Кобицистат  
d4Т - Ставудин  
ddI - Диданозин  
DHHS - департамент здравоохранения и социальных служб США  
DOR - Доравирин  
DOR/TDF/ЗТС - Доравирин + Ламивудин + Тенофовир (ФКД)  
DRV - Дарунавир  
DTG - Долутегравир  
EFV - Эфавиренз  
ETR - Этравирин  
ESV - Элсультравирин  
EVG/C/FTC/ТАF - Кобицистат + Тенофовира алафенамид + Элвитегривир +

## Эмтрицитабин (ФКД)

FPV - Фосампренавир

FTC - Эмтрицитабин

HLA - человеческий лейкоцитарный антиген

HLA-B\*5701 - аллель 5701 локуса В главного комплекса гистосовместимости человека

IGRA - Interferon gamma release assay, анализ выявления гамма-интерферона

LPV/RTV - Лопинавир + Ритонавир (ФКД)

MVC - Маравирок

NVP - Невирапин

RAL - Ралтегравир

RPV - Рилпивирин

RPV/TDF/FTC - Рилпивирин + Тенофовир + Эмтрицитабин (ФКД)

RTV, r - Ритонавир

SQV - Саквинавир

TAF - Тенофовира алафенамид

TDF - Тенофовир\*\* (акт. вещ-во Тенофовира дизопроксила фумарат)

ZDV - Зидовудин

## Термины и определения

Антиретровирусная терапия (АРТ) - этиотропная терапии инфекции, вызванной вирусом иммунодефицита человека (ВИЧ-инфекции), позволяющая добиться контролируемого течения заболевания, назначаемая пожизненно и основанная на одновременном использовании нескольких антиретровирусных препаратов, действующих на разные этапы жизненного цикла ВИЧ.

Вирус иммунодефицита человека (ВИЧ) - возбудитель ВИЧ-инфекции из семейства ретровирусов, вызывающий постепенное развитие иммунодефицита.

Вирусная нагрузка (ВН) - количество вируса в материале пациента (плазма, ликвор и т.д.), определяемое с помощью полимеразной цепной реакции (ПЦР) и выраженное в количестве копий рибонуклеиновой кислоты (РНК) ВИЧ в 1 мл плазмы.

Вирусная супрессия - цель АРТ, заключающаяся в снижении и поддержании вирусной нагрузки ниже уровня, выявляемого имеющимися тестами.

"Всплеск (подскок) вiremии" (blip) - однократный подъем вирусной нагрузки до уровня менее 200 копий/мл после неопределяемой.

Генотипирование - метод, основанный на непрямой оценке лекарственной устойчивости путем сравнения консенсусной последовательности РНК ВИЧ с последовательностью РНК ВИЧ, полученной от пациента.

Иммунный статус (ИС) - оценка состояния иммунной системы. При ВИЧ-инфекции исследуют процентное содержание и абсолютное количество иммунных клеток регуляторного звена (хелперные Т-лимфоциты) и эффекторного звена (цитотоксические Т-лимфоциты), наиболее важных в патогенезе заболевания. Используется для мониторинга естественного течения ВИЧ-инфекции и оценки эффективности АРТ.

Иммуноблотинг (ИБ) - лабораторный иммунологический метод определения антител в крови к различным белкам ВИЧ. Вследствие высокой специфичности используется как подтверждающий метод после получения положительного результата на этапе скрининга.

Иммунорегуляторный индекс (ИРИ) - соотношение абсолютного количества CD4 и CD8. У здоровых лиц значение ИРИ равно или выше 1. При ВИЧ-инфекции происходит инверсия показателя за счет снижения доли CD4; прогрессирование поражения иммунной системы сопровождается снижением ИРИ. Используется в прогностических целях.

Иммуноферментный анализ (ИФА) и иммунохемилюминесцентный анализ (ИХЛА) -

лабораторные иммунологические методы качественного определения в крови суммарных антител к ВИЧ. Вследствие высокой чувствительности используются в качестве скрининговых методов.

Индекс массы тела (ИМТ) - величина, позволяющая оценить степень соответствия массы человека и его роста и, тем самым, косвенно оценить, является ли масса недостаточной, нормальной или избыточной. Важен при определении адекватных доз фармакологических препаратов. Индекс массы тела рассчитывается по формуле:  $ИМТ (кг/м^2) = m / h^2$ , где  $m$  - масса тела в кг,  $h$  - рост в м.

Иммунохроматографический анализ (ИХА) - лабораторный иммунологический метод анализа, основанный на принципе тонкослойной хроматографии и включающий реакцию между антигеном и соответствующем ему антителом в биологических материалах. Проводится с помощью специальных тест-полосок, панелей или тест-кассет.

Люди, живущие с ВИЧ-инфекцией (ЛЖВ) - собирательное понятие, определяющее принадлежность человека (людей) к группе инфицированных ВИЧ.

Неопределяемый уровень ВН - уровень вирусной нагрузки ВИЧ ниже порога определения тест-системы (рекомендуется использовать тест-системы с порогом чувствительности 50 копий/мл).

"Низкоуровневая виремия" - повторяющиеся значения вирусной нагрузки в интервале 50 - 1000 копий/мл (low level viremia). "Низкоуровневая виремия" является предиктором развития лекарственной устойчивости ВИЧ.

Определяемый уровень ВН - уровень вирусной нагрузки ВИЧ выше порога определения тест-системы (рекомендуется использовать тест-системы с порогом чувствительности 50 копий/мл).

Полимеразная цепная реакция (ПЦР) - лабораторный метод качественного и количественного определения генетического материала ВИЧ, основанный на использовании уникальности нуклеотидных последовательностей участков РНК/ДНК. Обладает высокой чувствительностью и специфичностью. Качественное определение дезоксирибонуклеиновой кислоты (ДНК) ВИЧ в лимфоцитах крови используется у взрослых для раннего выявления ВИЧ-инфекции в установленном/предполагаемом периоде "серологического окна" (в первые недели после инфицирования, когда количество вырабатываемых специфических антител к ВИЧ в организме заразившегося человека недостаточно для выявления). Количественное определение РНК ВИЧ используется при выборе препаратов в составе схем АРТ, для оценки эффективности АРТ и с прогностической целью (см. "Вирусная нагрузка").

Серодискордантные пары - пары, поддерживающие продолжительные сексуальные взаимоотношения, в которых только один из партнеров имеет ВИЧ-инфекцию.

CD4-CD4<sup>+</sup> - Т-лимфоциты - антигенраспознающие Т-лимфоциты-хелперы, обязательный компонент индукции гуморального ответа на Т-зависимые антигены.

CD8-CD8<sup>+</sup> - Т-лимфоциты - Т-цитотоксические лимфоциты (Т-киллеры) лизируют клетки - мишени, несущие чужеродные антигены или измененные аутоантигены.

Элитный контроллер - лицо, относящееся к небольшой группе ВИЧ-инфицированных пациентов, которым удается сдерживать вирусную репликацию без антиретровирусной терапии, в связи с чем, несмотря на достоверную серологическую инфицированность, вирусная РНК в плазме крови методом ПЦР не обнаруживается. Распространенность элитных контроллеров, обладающих способностью к длительному подавлению репликации вируса, составляет менее 1%, временный контроль наблюдается несколько чаще.

## 1. Краткая информация

### 1.1. Определение заболевания или состояния (группы заболеваний или состояний)

ВИЧ-инфекция - инфекционное антропонозное хроническое заболевание, вызываемое вирусом иммунодефицита человека, медленно прогрессирующее и характеризующееся поражением иммунной системы с развитием СПИДа. Клиническими проявлениями несостоятельности иммунной системы являются оппортунистические инфекции, злокачественные новообразования, дистрофические и аутоиммунные процессы, что при отсутствии специфического лечения ведет к гибели инфицированного человека [1, 2, 3, 4, 5].

## **1.2. Этиология и патогенез заболевания или состояния (группы заболеваний или состояний)**

Вирус иммунодефицита человека, впервые выделенный в 1983 году, относится к семейству ретровирусов, особенностью которых является наличие фермента обратной транскриптазы, которая обеспечивает обратное направление потока генетической информации: от РНК к ДНК. Вирус содержит две нити РНК; ферменты, необходимые для его репликации (обратная транскриптаза, интегразы, протеазы); белки и гликопротеиды (gp41 и gp120), образующие оболочки вируса. Характеризуется высокой изменчивостью. В настоящее время известны два типа вируса иммунодефицита человека, имеющие некоторые антигенные различия - ВИЧ-1 и ВИЧ-2; последний встречается в основном в Западной Африке.

Вирус проникает в клетки, имеющие на поверхности рецептор CD4 (Т-хелперы, моноциты, макрофаги, клетки Лангерганса, фолликулярные клетки лимфатических узлов, микроглия) путем связывания его гликопротеидов с молекулой CD4 и хемокиновыми рецепторами. В клетке происходит преобразование РНК ВИЧ в ДНК (обратная транскрипция), которая в ядре клетки-хозяина встраивается в ДНК при помощи вирусного фермента интегразы. Образующиеся в клетке белки ВИЧ подвергаются воздействию фермента протеазы, который делает их функционально способными. После сборки вирионы покидают клетку. Таким образом, клетка - хозяин превращается в "машину" для производства новых вирионов (ВИЧ обладает очень высокой репликативной активностью).

Поражение Т-лимфоцитов хелперов (CD4) приводит к нарушению межклеточных взаимодействий внутри иммунной системы, ее функциональной несостоятельности, постепенному истощению и, как результат, прогрессирующему иммунодефициту.

Большое количество циркулирующих в крови вирусных частиц ("вирусная нагрузка" ВН) определяет вероятность быстрого снижения количества иммунных клеток. Имеется четкая связь между темпом снижения количества CD4 и скоростью прогрессирования ВИЧ-инфекции у пациента.

В результате нарушения функции Т-лимфоцитов хелперов происходит спонтанная активация В-лимфоцитов, что приводит к повышенной продукции неспецифических иммуноглобулинов и нарастанию концентрации циркулирующих иммунных комплексов.

Результатом нарушений в иммунной системе является снижение сопротивляемости организма, развивается широкий спектр вторичных заболеваний: вторичные (оппортунистические) инфекции, онкологические, гематологические, аутоиммунные и лимфопролиферативные заболевания.

Характерным проявлением ВИЧ-инфекции является хроническое воспаление с поражением всех органов и систем: аутоиммунные реакции, болезни иммунных комплексов и метаболические нарушения приводят к поражению эндотелия сосудов и соединительной

ткани с развитием кардиоваскулярной, неврологической, эндокринной и костно-суставной патологии. Все это обуславливает полиорганность поражений и разнообразие клинической симптоматики.

### **1.3. Эпидемиология заболевания или состояния (группы заболеваний или состояний)**

Источником инфекции является человек, инфицированный ВИЧ, в любых стадиях заболевания. Роль инфицированного человека как источника инфекции возрастает в раннюю и позднюю стадии болезни (стадия первичных проявлений и стадия вторичных заболеваний с выраженным нарушением иммунореактивности) [1, 2, 3, 4, 5, 6].

Пути передачи вируса: естественный (половой, от матери ребенку) и искусственный (парентеральный - инъекционный, трансфузионный, трансплантационный, в том числе при попадании зараженного материала на поврежденную кожу и слизистые оболочки глаз, носа и ротовой полости).

Вирус передается через кровь, сперму, секрет влагалища, грудное молоко.

Половой путь - в последние годы является доминирующим в распространении ВИЧ-инфекции. Вероятность заражения коррелирует с количеством половых партнеров человека и повышается при воспалительных и диспластических заболеваниях половых органов и прямой кишки.

Передача ВИЧ от матери ребенку - может произойти на любом сроке беременности, во время родов и при грудном вскармливании. В основном, передача инфекции происходит в последние недели беременности и во время родов. Без профилактики частота передачи ВИЧ от матери ребенку составляет около 20%. Грудное вскармливание увеличивает риск передачи ВИЧ ребенку почти в два раза.

Парентеральный путь реализуется попаданием ВИЧ-инфицированного материала во внутренние среды организма при медицинских, парамедицинских и ритуальных вмешательствах. Среди парентеральных вмешательств наибольшую степень риска заражения имеет внутривенное введение крови. Высокий риск инфицирования существует при: внутривенном введении наркотических веществ нестерильными шприцами и иглами; переливании ВИЧ-инфицированной крови и ее препаратов; использовании медицинского и немедицинского инструментария, загрязненного биологическими жидкостями человека, инфицированного ВИЧ. Кроме того, факторами заражения могут быть органы и ткани доноров, используемые для трансплантации.

### **1.4. Особенности кодирования заболевания или состояния (группы заболеваний или состояний) по Международной статистической классификации болезней и проблем, связанных со здоровьем**

В Международной классификации болезней и проблем, связанных со здоровьем, 10-го пересмотра (МКБ-10) предусмотрены коды для различных состояний и медицинских услуг, связанных с ВИЧ-инфекцией. Кодирование предназначено для статистического учета и не предполагает определение тяжести течения или прогноза заболевания. При практическом использовании кодов МКБ им могут соответствовать различные категории или стадии в клинических классификациях ВИЧ-инфекции [5, 7].

Ниже приводятся состояния и медицинские услуги, связанные с ВИЧ-инфекцией, в соответствии с МКБ-10.

**Болезнь, вызванная вирусом иммунодефицита человека [ВИЧ], проявляющаяся в виде инфекционных и паразитарных болезней (B20):**

- B20.0 - Болезнь, вызванная ВИЧ, с проявлениями микобактериальной инфекции;
- B20.1 - Болезнь, вызванная ВИЧ, с проявлениями других бактериальных инфекций;
- B20.2 - Болезнь, вызванная ВИЧ, с проявлениями цитомегаловирусного заболевания;
- B20.3 - Болезнь, вызванная ВИЧ, с проявлениями других вирусных инфекций;
- B20.4 - Болезнь, вызванная ВИЧ, с проявлениями кандидоза;
- B20.5 - Болезнь, вызванная ВИЧ, с проявлениями других микозов;
- B20.6 - Болезнь, вызванная ВИЧ, с проявлениями пневмонии, вызванной *P. jirovecii*;
- B20.7 - Болезнь, вызванная ВИЧ, с проявлениями множественных инфекций;
- B20.8 - Болезнь, вызванная ВИЧ, с проявлениями других инфекционных и паразитарных болезней;
- B20.9 - Болезнь, вызванная ВИЧ, с проявлениями неуточненных инфекционных и паразитарных болезней.

**Болезнь, вызванная вирусом иммунодефицита человека [ВИЧ], проявляющаяся в виде злокачественных новообразований (B21):**

- B21.0 - Болезнь, вызванная ВИЧ, с проявлениями саркомы Капоши;
- B21.1 - Болезнь, вызванная ВИЧ, с проявлениями лимфомы Беркитта;
- B21.2 - Болезнь, вызванная ВИЧ, с проявлениями других неходжкинских лимфом;
- B21.3 - Болезнь, вызванная ВИЧ, с проявлениями других злокачественных новообразований лимфатической, кроветворной и родственных им тканей;
- B21.7 - Болезнь, вызванная ВИЧ, с проявлениями множественных злокачественных новообразований;
- B21.8 - Болезнь, вызванная ВИЧ, с проявлениями других злокачественных новообразований;
- B21.9 - Болезнь, вызванная ВИЧ, с проявлениями неуточненных злокачественных новообразований.

**Болезнь, вызванная вирусом иммунодефицита человека [ВИЧ], проявляющаяся в виде других уточненных болезней (B22):**

- B22.0 - Болезнь, вызванная ВИЧ, с проявлениями энцефалопатии;
- B22.1 - Болезнь, вызванная ВИЧ, с проявлениями лимфатического интерстициального пневмонита;
- B22.2 - Болезнь, вызванная ВИЧ, с проявлениями изнуряющего синдрома;
- B22.7 - Болезнь, вызванная ВИЧ, с проявлениями множественных болезней, классифицированных в других рубриках.

**Болезнь, вызванная вирусом иммунодефицита человека [ВИЧ], проявляющаяся в виде других состояний (B23):**

- B23.0 - Острый ВИЧ-инфекционный синдром;
- B23.1 - Болезнь, вызванная ВИЧ, с проявлениями (персистентной) генерализованной лимфаденопатии;
- B23.2 - Болезнь, вызванная ВИЧ, с проявлениями гематологических и

иммунологических нарушений, не классифицированных в других рубриках.

B23.8 - Болезнь, вызванная ВИЧ, с проявлениями других уточненных состояний.

B24 - Болезнь, вызванная вирусом иммунодефицита человека [ВИЧ], неуточненная.

F02.4 - Деменция при болезни, вызванной вирусом иммунодефицита человека [ВИЧ] (B22.0);

R75 - Лабораторное обнаружение вируса иммунодефицита человека [ВИЧ];

Z11.4 - Специальное скрининговое обследование с целью выявления инфицирования вирусом иммунодефицита человека [ВИЧ];

Z20.6 - Контакт с больным и возможность заражения вирусом иммунодефицита человека [ВИЧ];

Z21 - Бессимптомный инфекционный статус, вызванный вирусом иммунодефицита человека [ВИЧ];

Z71.7 - Консультирование по вопросам, связанным с вирусом иммунодефицита человека [ВИЧ];

Z83.0 - В семейном анамнезе болезнь, вызванная вирусом иммунодефицита человека [ВИЧ].

Основными кодами статистического наблюдения МКБ-10, используемыми в Российской Федерации при составлении медицинской отчетности о больных ВИЧ-инфекцией (форма N 61), являются коды B20-B24. Поскольку в настоящее время научно доказано отсутствие возможности носительства вируса иммунодефицита человека, а обнаружение в организме человека ВИЧ свидетельствует о наличии заболевания с различной скоростью прогрессирования, использование кода Z21 в отношении пациентов с лабораторно подтвержденным диагнозом некорректно. Вместо него рекомендуется использование кода B23.

Комментарии: на практике у многих пациентов с бессимптомной ВИЧ инфекцией имеется увеличение лимфатических узлов, состояние таких пациентов может соответствовать категории B23.1. У большинства регистрируются иммунологические нарушения (снижение количества CD4 у многих пациентов, а инверсия соотношения CD4/CD8 - почти у всех) или гематологические изменения (лимфопения, анемия, тромбоцитопения). Для таких пациентов целесообразно использовать код по МКБ-10 B23.2.

## **1.5. Классификация заболевания или состояния (группы заболеваний или состояний)**

Согласно действующей в России классификации ВИЧ-инфекции (РК, 2006) [4, 5, 7] стадия и фаза заболевания устанавливаются только на основании клинических проявлений. Уровень ВН и CD4 не является критерием для определения клинической стадии или фазы заболевания.

### **1.5.1. Российская клиническая классификация ВИЧ-инфекции**

1. Стадия инкубации.

2. Стадия первичных проявлений.

Варианты течения:

А. Бессимптомное;

Б. Острая ВИЧ-инфекция без вторичных заболеваний;

В. Острая ВИЧ-инфекция с вторичными заболеваниями.

3. Субклиническая стадия.

4. Стадия вторичных заболеваний.

4А. Потеря массы тела менее 10%, грибковые, вирусные, бактериальные поражения



кожи и слизистых, повторные фарингиты, синуситы, опоясывающий лишай.

Фазы:

- прогрессирование на фоне отсутствия АРТ, на фоне АРТ;
- ремиссия (спонтанная, после АРТ, на фоне АРТ).

4Б. Потеря массы тела более 10%, необъяснимая диарея или лихорадка более мес, повторные стойкие вирусные, бактериальные, грибковые, протозойные поражения внутренних органов, локализованная саркома Капоши, повторный или диссеминированный опоясывающий лишай.

Фазы:

- прогрессирование на фоне отсутствия АРТ, на фоне АРТ;
- ремиссия (спонтанная, после АРТ, на фоне АРТ).

4В. Кахексия. Генерализованные вирусные, бактериальные, микобактериальные, грибковые, протозойные, паразитарные заболевания, в том числе: кандидоз пищевода, бронхов, трахеи, легких; пневмоцистная пневмония; злокачественные опухоли; поражения центральной нервной системы.

Фазы:

- прогрессирование на фоне отсутствия АРТ, на фоне АРТ;
- ремиссия (спонтанная, после АРТ, на фоне АРТ).

5. Терминальная стадия.

### 1.5.2. Характеристика стадий ВИЧ-инфекции

Стадия 1 - стадия инкубации - период от момента заражения до появления реакции организма в виде клинических проявлений "острой инфекции" и/или выработки антител. Продолжительность обычно составляет от 4 нед до 3 мес, но в единичных случаях может увеличиться до 1 года. В этот период происходит активное размножение ВИЧ в отсутствие клинических проявлений заболевания, антитела к ВИЧ могут не выявляться. Диагноз ВИЧ-инфекции на данной стадии ставят на основании эпидемиологических данных; он может быть лабораторно подтвержден обнаружением в крови пациента ВИЧ, его антигенов, нуклеиновых кислот.

Стадия 2 - стадия первичных проявлений. В этот период активная репликация ВИЧ продолжается и появляется первичный ответ организма на внедрение возбудителя в виде клинических симптомов и/или выработки антител. Считается, что пациент может находиться в стадии первичных проявлений в течение 12 мес после сероконверсии (появления антител к ВИЧ).

Стадия первичных проявлений может протекать в нескольких формах.

Стадия 2А - бессимптомная, когда какие-либо клинические проявления ВИЧ-инфекции или оппортунистических заболеваний, развивающихся на фоне иммунодефицита, отсутствуют. Ответ организма на внедрение ВИЧ проявляется при этом лишь выработкой антител.

Стадия 2Б - острая ВИЧ-инфекция без вторичных заболеваний может проявляться разнообразными клиническими симптомами. Чаще всего это увеличение лимфатических узлов, лихорадка, фарингит, высыпания (уртикарные, папулезные, петехиальные) на коже и слизистых оболочках. Может отмечаться увеличение печени, селезенки, появление диареи. Иногда развивается асептический менингит, для которого характерен менингеальный синдром с повышением давления ликвора при отсутствии его визуальных и цитологических изменений. Изредка может развиваться серозный менингит.

В связи с тем, что клиническая картина острой ВИЧ-инфекции часто напоминает корь, краснуху, инфекционный мононуклеоз, она получила названия "мононуклеозоподобный

синдром", "краснухоподобный синдром". Сходство с инфекционным мононуклеозом усиливает появление в крови больных острой ВИЧ-инфекцией широкоплазменных лимфоцитов (мононуклеаров). Мононуклеозоподобная или краснухоподобная картина отмечается у 15-30% больных острой ВИЧ-инфекцией; у большинства развивается 1-2 вышеперечисленных симптома в любых сочетаниях. У отдельных пациентов с ВИЧ-инфекцией могут возникать поражения аутоиммунной природы. В целом, острую стадию ВИЧ-инфекции регистрируют у 50-90% инфицированных лиц в первые 3 мес. после заражения. Начало периода острой инфекции, как правило, опережает сероконверсию, поэтому при появлении первых клинических симптомов в сыворотке крови пациента можно не обнаружить антител к ВИЧ. В стадии острой инфекции часто отмечается транзиторное снижение уровня CD4.

Стадия 2В - острая ВИЧ-инфекция с вторичными заболеваниями. В 10-15% случаев у больных острой ВИЧ-инфекцией на фоне выраженного снижения уровня CD4 и развившегося вследствие этого иммунодефицита появляются вторичные заболевания различной этиологии (ангина, бактериальная пневмония, кандидозы, герпетическая инфекция и др.). Эти проявления, как правило, слабо выражены, кратковременны, хорошо поддаются терапии, но могут быть тяжелыми (кандидозный эзофагит, пневмоцистная пневмония) и в редких случаях иметь смертельный исход.

Продолжительность клинических проявлений острой ВИЧ-инфекции варьирует от нескольких дней до нескольких мес, но обычно составляет 2-3 нед. Исключением является увеличение лимфатических узлов, которое может сохраняться на протяжении всего заболевания. Клинические проявления острой ВИЧ-инфекции могут рецидивировать.

У подавляющего большинства пациентов стадия первичных проявлений ВИЧ-инфекции переходит в субклиническую стадию, но в некоторых случаях может переходить в стадию вторичных заболеваний.

Стадия 3 - субклиническая - характеризуется медленным прогрессированием иммунодефицита, компенсируемого за счет модификации иммунного ответа и избыточного воспроизводства CD4. В крови обнаруживают антитела к ВИЧ; скорость репликации вируса, в сравнении со стадией первичных проявлений, замедляется. Единственным клиническим проявлением заболевания служит увеличение лимфатических узлов, которое носит, как правило, генерализованный характер (персистирующая генерализованная лимфаденопатия, ПГЛ), но может отсутствовать. Могут (чаще у детей) отмечаться такие лабораторные изменения, как анемия, тромбоцитопения, в том числе приводящие к клиническим проявлениям нарушения гемостаза. Продолжительность субклинической стадии может варьировать от 2-3 до 20 и более лет, в среднем она составляет 6-7 лет. В этот период отмечается постепенное снижение количества CD4 со средней скоростью 50-70 мкл<sup>-1</sup> в год.

Стадия 4 - стадия вторичных заболеваний. Продолжается репликация ВИЧ, которая сопровождается гибелью CD4 и истощением их популяции. Это приводит к развитию на фоне иммунодефицита вторичных (оппортунистических) инфекционных и/или онкологических заболеваний. Клинические проявления оппортунистических заболеваний, наряду с ПГЛ, сохраняющейся у большинства пациентов с ВИЧ-инфекцией, и обуславливают клиническую картину стадии вторичных заболеваний.

В зависимости от тяжести вторичных заболеваний выделяются:

Стадия 4А (обычно развивается через 6-7 лет от момента заражения). Для нее характерны бактериальные, грибковые и вирусные поражения слизистых оболочек и кожных покровов, воспалительные заболевания верхних дыхательных путей. Обычно стадия 4А развивается у пациентов с уровнем CD4 около 350 мкл<sup>-1</sup>.

Стадия 4Б (обычно через 7-10 лет от момента заражения) - кожные поражения носят более глубокий характер и склонны к затяжному течению. Развиваются поражения

внутренних органов. Кроме того, могут отмечаться локализованная саркома Капоши, умеренно выраженные конституциональные симптомы (потеря массы тела, лихорадка), поражение периферической нервной системы. Признаком перехода ВИЧ-инфекции в стадию 4Б может являться туберкулез, ограниченный одной анатомической областью. Например, это может быть туберкулез легких, в том числе с поражением бронхиальных лимфоузлов, или внелегочный туберкулез, но с поражением одного органа. Обычно стадия 4Б развивается у пациентов с уровнем CD4 200-350 мкл<sup>-1</sup>.

Стадия 4В (обычно через 10-12 лет от момента заражения) характеризуется развитием тяжелых, угрожающих жизни вторичных (оппортунистических) заболеваний, их генерализованным характером, поражением центральной нервной системы. Обычно стадия 4В развивается у пациентов с уровнем CD4 < 200 мкл<sup>-1</sup>.

Характерные для стадии 4 вторичные заболевания могут не проявляться, по крайней мере, какое-то время. Поэтому в течение стадии вторичных заболеваний выделяют фазы прогрессирования (на фоне отсутствия АРТ или на фоне АРТ при ее недостаточной эффективности) и ремиссии (спонтанной, после ранее проводимой АРТ, на фоне АРТ).

Стадия 5 - терминальная - была введена в клиническую классификацию ВИЧ-инфекции в 1989 г., когда высокоактивной АРТ еще не существовало и, несмотря на адекватную (по тем временам) терапию, имеющиеся у болеющих вторичные заболевания приобретали необратимый характер, и пациент погибал в течение нескольких месяцев после их развития. В настоящее время даже у пациентов с уровнем CD4, близким к нулю, и тяжелыми вторичными заболеваниями, лечение ВИЧ-инфекции не является бесперспективным, поэтому постановка диагноза "ВИЧ-инфекция, терминальная стадия" не рекомендуется.

### **Обоснование и формулировка диагноза ВИЧ-инфекции**

При постановке диагноза ВИЧ-инфекции в медицинскую документацию записывают диагноз и его обоснование.

При обосновании диагноза следует указать эпидемиологические, клинические и лабораторные данные, на основании которых поставлен диагноз ВИЧ инфекции.

При формулировке диагноза констатируют наличие ВИЧ инфекции, указывают стадию и фазу заболевания. Стадию заболевания определяют по наиболее тяжелому состоянию, связанному с ВИЧ, которое когда-либо отмечалось у пациента.

Необходимо также указывать вторичное заболевание, обусловившее стадию болезни и, если ВИЧ инфекция находится в стадии прогрессирования, указать заболевание, обусловившее фазу прогрессирования.

Помимо вторичных заболеваний, т.е. заболеваний, развивающихся вследствие характерного для ВИЧ инфекции иммунодефицита, у больных ВИЧ инфекцией следует отмечать другие сопутствующие заболевания, которые также должны быть отражены в диагнозе в разделе сопутствующий диагноз.

#### **1.5.3. Перечень состояний, свидетельствующих о развитии у пациента синдрома приобретенного иммунодефицита**

Диагноз СПИД ставится, если у человека с ВИЧ-инфекцией выявляется хотя бы одно из перечисленных ниже заболеваний (при отсутствии других причин для их развития):

- Кандидоз пищевода;
- Кандидоз трахеи, бронхов или легких;
- Рак шейки матки (инвазивный);
- Кокцидиомикоз (диссеминированный или внелегочный);
- Внелегочный криптококкоз;
- Криптоспоридиоз кишечника с диареей > 1 мес;

- Цитомегаловирусная инфекция (с поражением других органов, кроме печени, селезенки, лимфатических узлов) у пациента в возрасте старше одного мес;
- Цитомегаловирусный ретинит с потерей зрения;
- Энцефалопатия, обусловленная действием ВИЧ (ВИЧ-энцефалит);
- Инфекция, обусловленная вирусом простого герпеса: хронические язвы, сохраняющиеся более 1 мес., или бронхит, пневмония, эзофагит у пациента в возрасте старше одного мес;
- Гистоплазмоз диссеминированный или внелегочный;
- Изоспороз кишечника (с диареей длительностью более 1 мес.);
- Саркома Капоши;
- Интерстициальная лимфоидная пневмония у ребенка в возрасте до 13 лет;
- Лимфома Беркитта (или другая В-клеточная неходжкинская лимфома);
- Иммунобластная лимфома;
- Лимфома мозга первичная;
- Микобактериозы, вызванные *M. kansasii*, *M. avium-intracellulare*, диссеминированные или внелегочные;
- Туберкулез легких у взрослого или подростка старше 13 лет, при наличии тяжелого иммунодефицита:  $CD4 < 200$  мкл<sup>-1</sup> или  $< 15\%$  в соответствии с классификацией иммунных нарушений ВОЗ [3, 4, 5, 7].
- Туберкулез внелегочный при наличии тяжелого иммунодефицита:  $CD4 < 200$  мкл<sup>-1</sup> или  $< 15\%$  в соответствии с классификацией иммунных нарушений ВОЗ;
- Другие недифференцированные диссеминированные или внелегочные микобактериозы;
- Пневмоцистная пневмония;
- Пневмонии возвратные (две и более в течение 12 мес);
- Прогрессирующая многоочаговая лейкоэнцефалопатия;
- Сальмонеллезные (нетифоидные) септицемии возвратные;
- Токсоплазмоз мозга у пациента в возрасте старше одного мес;
- Синдром истощения, обусловленный ВИЧ.

Если у пациента с ВИЧ-инфекцией нет ни одного из вышеперечисленных заболеваний, диагноз "СПИД" неправоможен.

## **1.6. Клиническая картина заболевания или состояния (группы заболеваний или состояний)**

### **Примечание.**

В официальном тексте документа, видимо, допущена опечатка: имеется в виду раздел 5.1, а не раздел 1.5.

Клиническая картина ВИЧ-инфекции отражена в классификации. [См 1.5](#)

## **2. Диагностика**

Диагноз ВИЧ-инфекции устанавливает врач-инфекционист Центра СПИД путем комплексной оценки эпидемиологических данных, результатов клинического обследования и лабораторных исследований [3, 4, 5, 8-11].

Диагностика ВИЧ-инфекции включает в себя два последовательных этапа:

- установление факта инфицирования ВИЧ (лабораторное заключение о наличии

серологических и/или генетических маркеров ВИЧ-инфекции);

- установление развернутого клинического диагноза - определение стадии и маркеров прогрессирования ВИЧ-инфекции (количества CD4 и уровня РНК ВИЧ в крови).

Факт наличия у человека ВИЧ-инфекции устанавливается на основании эпидемиологических, клинических и лабораторных данных.

Эпидемиологические критерии диагноза ВИЧ-инфекции [11-13] (5С):

1. Факторы, свидетельствующие об очень высоком риске заражения ВИЧ:

- переливание крови или ее препаратов, пересадка органов и тканей от ВИЧ-инфицированного лица;

- рождение у обследуемой женщины ребенка, инфицированного ВИЧ.

2. Факторы, свидетельствующие о высоком риске заражения ВИЧ:

- рождение обследуемого лица от ВИЧ-инфицированной матери, не получавшей профилактики передачи ВИЧ ребенку;

- регулярные незащищенные (без использования презерватива) половые контакты с ВИЧ-инфицированным пациентом или совместный с ним парентеральный прием психоактивных веществ.

3. Факторы, свидетельствующие о возможности заражения ВИЧ-инфекцией:

- повреждение кожных покровов или слизистых оболочек инструментом, контаминированным ВИЧ, попадание крови ВИЧ-инфицированного на слизистые оболочки или поврежденную кожу обследуемого;

- половые контакты с ВИЧ-инфицированным партнером: однократный незащищенный или регулярные с использованием презерватива (возможны случаи его неправильного использования);

- повреждение кожи и слизистых оболочек медицинскими инструментами, загрязненными биологическим материалом.

- переливание крови, пересадка органов и тканей, парентеральные вмешательства на территориях с высоким (> 1% всего населения) уровнем распространения ВИЧ.

- незащищенные половые контакты, с партнером, чей ВИЧ-статус неизвестен (последнее обследование более 3 мес до полового контакта), отсутствие практики использования презерватива при каждом половом контакте, прием психоактивных веществ, немедицинские парентеральные вмешательства

## 2.1. Жалобы и анамнез

- В целях оценки риска заражения ВИЧ и выбора тактики диагностики заболевания при сборе анамнеза рекомендуется получить информацию о [14-22] (2А):

- формах поведения, сопряженных с риском заражения ВИЧ;

- времени и пути заражения ВИЧ (вероятном или известном);

- тестировании на ВИЧ (дата первого положительного теста на ВИЧ, причина проведения тестирования, последний отрицательный тест на ВИЧ);

- наличии заболеваний, имеющих одинаковый с ВИЧ-инфекцией механизм передачи (вирусные гепатиты В и С, заболевания, передающиеся половым путем) или способствующих заражению ВИЧ;

- сексуальном и репродуктивном здоровье (методы контрацепции в настоящее время, данные о беременностях);

- курении, употреблении алкоголя и других психоактивных веществ.

- При сборе анамнеза болезни рекомендуется обратить внимание на наличие в анамнезе заболеваний, которые могут быть следствием ВИЧ-инфекции (вирусные, грибковые, бактериальные поражения кожи и слизистых оболочек, повторные пневмонии, туберкулез, увеличение лимфатических узлов, "мононуклеозоподобный синдром", изменения массы тела, телосложения) [16, 17, 23, 24] (2А).

- При сборе анамнеза болезни у пациента с подозрением на ВИЧ особое внимание рекомендовано обращать на возможные проявления туберкулеза (лихорадка, кашель, снижение массы тела, ночная потливость) [3, 5] [25] (1В).

## 2.2. Физикальное обследование

В рамках физикального обследования необходимо обращать внимание на клинические проявления, характерные для ВИЧ-инфекции и признаки, свидетельствующие о перенесенных или имеющихся вторичных заболеваниях.

- При проведении физикального обследования всех пациентов с целью диагностики ВИЧ-инфекции, определения ее стадии, наличия вторичных заболеваний, оппортунистических инфекций, выявления осложнений [3, 5, 25] (1В):

- оценить общее состояние, обращая внимание на изменение массы тела, телосложение (наличие признаков липодистрофии);

- полный осмотр кожи и слизистых оболочек всего тела, включая перианальную и паховые области, обратить внимания на наличие желтушности кожи и слизистых, элементов сыпи опоясывающего герпеса (свежие или следы ранее перенесенных эпизодов), себорейного дерматита, грибковых поражений, элементов саркомы Капоши, шанкриформных элементов, папиллом, кондилом, следов инъекций у потребителей инъекционных наркотиков.

- оценить неврологический и психический статус, обращая внимание на: симптомы невропатии, ухудшения зрения, ясность сознания, адекватность ответов на вопросы, наличие бредовых идей, темп протекания психических процессов (заторможенность или ускорение), наличие нарушений настроения (жалобы на подавленность, апатию, безразличие, усталость, раздражительность), наличие суицидальных мыслей, нарушений памяти и внимания, двигательную неловкость.

## 2.3. Лабораторные диагностические исследования

Тестирование на ВИЧ должно быть добровольным и основанным на следующих принципах:

1. Информированное согласие пациента;
2. Конфиденциальность;
3. Консультирование по вопросам ВИЧ-инфекции, в т.ч. до и послетестовое;
4. Обеспечение достоверности результатов тестирования и своевременности предоставления врачу-клиницисту;
5. Сотрудничество со службами оказания медико-социальной и психологической помощи;
6. Анонимность по желанию пациента.

### Примечание.

В официальном тексте документа, видимо, допущена опечатка: имеется в виду Приложение Г2, а не Приложение 2.

- В целях установления диагноза ВИЧ-инфекции рекомендовано проводить медицинское освидетельствование на выявление ВИЧ в полном соответствии с алгоритмом, представленным в СП 3.1.5.2826-10 "Профилактика ВИЧ-инфекции", (см. Главы IV. Лабораторная диагностика ВИЧ-инфекции и V. Порядок освидетельствования на ВИЧ-инфекцию санитарно-эпидемиологических правил, утвержденных Постановлением Главного государственного санитарного врача РФ от 11.01.2011 г. N 1, а также Приложение 2 форма информированного согласия) [26-31] (2А).

Комментарии: так же в соответствии с приказом МЗ РФ от 20.12.2012 г. N 1177н (в редакции Приказа МЗ РФ от 10.08.2015 г. N 549н) при обращении за медицинской помощью в медицинскую организацию, оказывающую медицинскую помощь в стационарных условиях, пациент подписывает общее информированное согласие на медицинские вмешательства, проводимые в медицинском учреждении, включенные в Перечень определенных видов медицинских вмешательств (определен приказом Минздравсоцразвития России от 23.04.2012 г. N 390н). Пунктом 9 указанного приказа утверждены лабораторные методы обследования, в том числе клинические, биохимические, бактериологические, вирусологические, иммунологические. В свою очередь, согласно Приказу Минздрава РФ от 21.02.2000 г. N 64 "Об утверждении Номенклатуры клинических лабораторных исследований", в номенклатуре клинических лабораторных исследований определены иммуносерология (п. 9.2.3.) и микробиологические методы идентификации вирусов (п. 9.2.4.), что разрешает проведение ИФА и ПЦР-диагностики ВИЧ-инфекции при подписании информированного согласия на медицинское вмешательство.

Задачи лабораторного обследования при постановке на диспансерный учет по поводу ВИЧ-инфекции включают:

- подтверждение диагноза ВИЧ инфекции;
- определение степени иммуносупрессии (по абсолютному и процентному содержанию CD4 и CD8);
- выявление показаний к химиопрофилактике вторичных заболеваний (по абсолютному и процентному содержанию CD4);
- выявление жизненных показаний к неотложному старту АРТ
- выявление вторичных заболеваний, определение их тяжести и необходимости лечения;
- выявление сопутствующих заболеваний, определение их тяжести и необходимости лечения.

Неспецифическими лабораторными признаками ВИЧ-инфекции являются:

- снижение количества лимфоцитов, особенно CD4;
  - увеличение количества CD8;
  - инверсия соотношения CD4/CD8 (снижение до значения менее 1);
  - нарастание количества иммуноглобулинов, преимущественно за счет IgG;
  - проявления цитопенического синдрома (анемия, лейкопения, тромбоцитопения).
- Рекомендуется провести следующие лабораторные диагностические мероприятия всем пациентам при постановке на диспансерный учет для уточнения стадии заболевания:
- исследование CD4 [32-37] (2А);
  - исследование CD8 [32-37] (4С);
  - количественное определение РНК ВИЧ-1 в плазме крови методом ПЦР [32-39] (2А);
  - общий (клинический) анализ крови, развернутый [41] (4С);
  - общий (клинический) анализ мочи [42] (4С);
  - анализ крови биохимический общетерапевтический [42] (4С);

- анализ крови по оценке нарушений липидного обмена биохимический [42] (4С);

- Рекомендуется врачам, ответственным за наблюдение ВИЧ-инфицированных, провести следующие диагностические мероприятия при необходимости принятия решения о начале АРТ в неотложном порядке:

- определение клинической стадии болезни по РК, 2006 [37, 161] (2А);

- исследование CD4 [37, 161] (2А);

- исследование уровня хорионического гонадотропина в крови [94, 200, 201] (1А).

- Рекомендуется всем пациентам при постановке на диспансерный учет провести комплекс лабораторных диагностических исследований для выявления следующих заболеваний (см. соответствующие клинические рекомендации) [16, 17, 37, 249-253] (2В):

- сифилис (см. соответствующие клинические рекомендации);

- вирусный гепатит С (см. соответствующие клинические рекомендации);

- вирусный гепатит В (см. соответствующие клинические рекомендации);

- токсоплазмоз (*Toxoplasma gondii*) (см. соответствующие клинические рекомендации);

- цитомегаловирус (*Cytomegalovirus*) (см. соответствующие клинические рекомендации);

- туберкулез (см. соответствующие клинические рекомендации).

- Рекомендуется всем пациентам при постановке на диспансерный учет провести диагностику хронических заболеваний почек (см. соответствующие клинические рекомендации): исследование функции нефронов по клиренсу креатинина (в т.ч. проба Реберга) (см. соответствующие клинические рекомендации). [31, 37, 49] (2В).

- Рекомендуется с целью скрининга рака шейки матки провести всем пациенткам при постановке на диспансерный учет [43, 44, 45, 46, 47] (2А)

- цитологическое исследование микропрепарата цервикального канала;

- молекулярно-биологическое исследование отделяемого из цервикального канала на вирус папилломы человека (*Papilloma virus*).

- Рекомендуется у пациентов с заболеваниями почек дополнительно проводить [48, 49, 50] (2А):

- исследование уровня общего кальция в крови;

- определение фосфатов в крови.

Комментарии: данные исследования целесообразно проводить у пациентов из групп риска (лица старше 65 лет, лица имеющие гиперпаратиреоз, синдром мальабсорбции, туберкулез, сахарный диабет, переломы в анамнезе, прием эфавиренза\*\*, СКФ менее 60 мл/мин, ИМТ более 30, ХПН, ХБП 4 ст.).

- Рекомендуется при выявлении у пациента числа CD4 < 100 кл:

- определение антигена криптококка (*Cryptococcus neoformans*) в крови - диагностика криптококкоза [37, 51] (2А);

- определение кислотоустойчивых бактерий в кале, моче и мокроте - диагностика туберкулеза и микобактериоза: микроскопическое (бактериоскопия) исследование мокроты на микобактерии (*Mycobacterium spp.*), микробиологическое (культуральное) исследование мокроты на микобактерии туберкулеза (*Mycobacterium tuberculosis complex*), определение ДНК *Mycobacterium tuberculosis complex* (микобактерий туберкулеза) в мокроте, бронхоальвеолярной лаважной жидкости или промывных водах бронхов методом ПЦР, микробиологическое (культуральное) исследование мочи на микобактерии (*Mycobacterium spp.*), микробиологическое (культуральное) исследование кала на микобактерии



(*Mycobacterium* spp.) [37, 52, 53, 54] (2С).

Комментарии: культуральная и молекулярно-генетическая диагностика микобактериозов проводится в МО противотуберкулезной службы.

- Рекомендуется использовать у взрослых для определения первой, второй и третьей иммунных категорий (отсутствие иммунодефицита, умеренный, выраженный или тяжелый иммунодефицит) показатели абсолютного количества CD4, для определения тяжелого иммунодефицита - показатели абсолютного количества и процентного содержания CD4 [54, 55, 56, 57] (5С).

Комментарии: в соответствии с классификацией иммунных нарушений ВОЗ выделяют следующие степени иммунных нарушений:

- отсутствие иммунодефицита или незначительный: CD4 > 500 мкл<sup>-1</sup>;
- умеренный иммунодефицит: CD4 350-499 мкл<sup>-1</sup>;
- выраженный иммунодефицит: CD4 200-349 мкл<sup>-1</sup>;
- тяжелый иммунодефицит: CD4 < 200 мкл<sup>-1</sup> или < 15%.

После получения результатов лабораторных, инструментальных обследований и консультаций врачей-специалистов проводится повторный прием врача-инфекциониста.

Цель повторного приема - окончательное заключение о стадии и фазе заболевания, определение плана дальнейшего наблюдения за пациентом и его лечения.

С пациентом проводится беседа о необходимости раннего начала АРТ, регулярного прохождения плановых обследований в порядке диспансерного наблюдения.

- Рекомендуется врачам, ответственным за наблюдение ВИЧ-инфицированных, провести следующие диагностические мероприятия для принятия решения о выборе АРВП:

- определение уровня креатинина в крови (расчет скорости клубочковой фильтрации) - при выборе TDF\*\* [37, 48, 49, 50, 117] (2А);
- выявление аллели 5701 локуса В главного комплекса гистосовместимости человека (HLA В\*5701 - при выборе ABC\*\* [37, 118, 119] (2В);
- исследование уровня общего гемоглобина и нейтрофилов в крови - при выборе ZDV\*\*, Ф-АЗТ\*\* [37, 120, 121] (5С);
- исследование CD4 - при выборе EFV\*\*, NVP\*\*, RPV [37, 122, 123] (4С);
- исследование уровня трансаминаз (определение активности аспартатаминотрансферазы (АСТ) и аланинаминотрансферазы (АЛТ) в крови) - при выборе ABC\*\*, NVP\*\*, EFV\*\* [37, 124] (5С);
- исследование уровня общего билирубина в крови и его фракций (свободного и связанного билирубина) - при выборе ATV\*\* [37, 125] (4С);
- исследование липидного профиля (анализ крови по оценке нарушений липидного обмена биохимический) - при выборе ИП и EFV\*\* [37, 126] (4С);
- выявление остеопении или ее высокого риска - при выборе TDF\*\* [37, 48, 49, 50] (2В).

См. клинические рекомендации "ВИЧ-инфекция у беременных".

Рекомендуется врачам, ответственным за наблюдение ВИЧ-инфицированных, проводить плановые лабораторные исследования ВИЧ-инфицированным при диспансерном наблюдении [3, 4, 11, 37, 57] (5С):

- Мониторинг прогрессирования ВИЧ-инфекции и/или эффективности АРТ:

1. До достижения неопределяемого уровня ВН определять каждые 6 мес: исследование CD4, ИРИ по соотношению CD4/CD8, количественное определение РНК ВИЧ-1 в плазме крови методом ПЦР [3, 4, 11, 37, 57] (5С).

Комментарии: при  $CD4 \geq 350$  мкл<sup>-1</sup> и ВН ниже уровня определения (< 50 копий/мл) в течение последних 18 мес. лечения и более указанные выше исследования возможно проводить 1 раз в 6 мес.

**Примечание.**

В официальном тексте документа, видимо, допущена опечатка: имеется в виду таблица 6, а не раздел 3.1.6.

2. Молекулярно-генетическое исследование плазмы крови на наличие мутаций лекарственной резистентности в РНК вируса иммунодефицита человека ВИЧ-1 (Human immunodeficiency virus HIV-1) - при наличии признаков неэффективности АРТ (см. раздел 3.1.6.) [3, 4, 11, 37, 57] (5С).

- Мониторинг побочных эффектов лечения и проявлений различных осложнений:

1. общий (клинический) анализ крови, развернутый - каждые 4 мес [3, 4, 11, 37, 57] (5С);

2. общий (клинический) анализ мочи - каждые 12 мес, (при наличии показаний - каждые 6 мес) [3, 4, 11, 37, 57] (5С);

Комментарий: Возможно уменьшение частоты указанных выше исследований до 1 раза в 6 мес. при  $CD4 \geq 350$  мкл<sup>-1</sup> и ВН ниже уровня определения (< 50 копий/мл) в течение последних 18 мес. лечения, а также при исключении развития побочных эффектов применяемых лекарственных препаратов.

- Мониторинг гепатотоксичности препаратов и/или активности гепатита:

1. определение активности АСТ в крови каждые 4 мес [3, 4, 11, 37, 57] (5С);

2. определение активности АЛТ в крови каждые 4 мес [3, 4, 11, 37, 57] (5С);

3. исследование уровня общего билирубина в крови каждые 4 мес [3, 4, 11, 37, 57] (5С);

4. определение активности щелочной фосфатазы в крови - по показаниям [3, 4, 11, 37, 57] (5С);

5. определение активности гамма-глутамилтранспептидазы в крови по показаниям [3, 4, 11, 37, 57] (5С);

Комментарий: Возможно уменьшение частоты указанных выше исследований до 1 раза в 6 мес. при  $CD4 \geq 500$  мкл<sup>-1</sup> и ВН ниже уровня определения (менее 50 копий/мл) в течение последних 18 мес. лечения, а также при исключении развития побочных эффектов применяемых лекарственных препаратов.

При выявлении повышенных значений показателей одного или нескольких биохимических маркеров, частота их контроля может быть увеличена (в соответствии с клинической ситуацией).

- Мониторинг нефротоксичности препаратов и/или активности имеющейся патологии почек [3, 4, 11, 37, 57] (5С);

1. исследование уровня креатинина в крови с определением скорости клубочковой фильтрации (рекомендуется по формуле СКД-EPI (Chronic Kidney Disease Epidemiology Collaboration) - каждые 4 мес [3, 4, 11, 37, 57] (5С);

Комментарий: Возможно уменьшение частоты указанных выше исследований до 1 раза в 6 мес. при CD4  $\geq$  500 мкл<sup>-1</sup> и ВН ниже уровня определения (менее 50 копий/мл) в течение последних 18 мес. лечения, а также при исключении по итогам предыдущего исследования развития побочных эффектов применяемых лекарственных препаратов и при отсутствии патологии почек.

- Мониторинг состояния костной ткани и побочных эффектов лечения [3, 4, 11, 37, 57] (5С):

1. исследование уровня общего кальция в крови - каждые 12 мес
2. определение фосфатов в крови - каждые 12 мес
3. исследование уровня 1,25-ОН витамина Д в плазме крови (см. соответствующие клинические рекомендации);

- Мониторинг метаболических осложнений у пациентов, получающих АРВП [3, 4, 11, 37, 57] (5С):

1. исследования крови на содержание трансаминаз, глюкозы, креатинина, триглицеридов, липидов, общего холестерина не реже 1 раза в 6 мес, кислотно-щелочное состояние крови - по клиническим показаниям.

- Мониторинг проявлений различных вторичных и сопутствующих заболеваний [3, 4, 11, 37, 57] (5С):

1. Диагностика туберкулеза (см. соответствующие клинические рекомендации) - каждые 6 мес при отсутствии активного туберкулеза;

2. Скрининговое обследование на гепатит В каждые 12 мес (при отсутствии диагноза вирусного гепатита В):

- определение антигена (HbsAg) вируса гепатита В (Hepatitis B virus) в крови,
- определение антител класса М к ядерному антигену (anti-HBc IgM) вируса гепатита В (Hepatitis B virus) в крови
- определение антител класса G к ядерному антигену (anti-HBc IgG) вируса гепатита В (Hepatitis B virus) в крови;

3. Скрининговое обследование на гепатит С каждые 12 мес (при отсутствии диагноза вирусного гепатита С):

- определение суммарных антител классов М и G (anti-HCV IgG и anti-HCV IgM) к вирусу гепатита С (Hepatitis - C virus) в крови).

Комментарий: в случае выявления антител к хроническим вирусным гепатитам В или С - требуется проведение ПЦР-исследования на НК вирусов этих заболеваний. Предпочтительно выполнение качественного, количественного исследования и генотипирование, а также выполнение дополнительных исследований в соответствии с требованиями соответствующих стандартов оказания медицинской помощи и клинических рекомендаций.

В том случае, если хронический вирусный гепатит В или С был выявлен у пациента и лечение его не проведено - нецелесообразно ежегодно повторять анализ на антитела к хроническим вирусным гепатитам.

4. Исследование уровня альфа-фетопротеина в сыворотке крови у пациентов с циррозом печени - каждые 6 мес (см. соответствующие клинические рекомендации);

5. Определение антител к бледной трепонеме (*T. pallidum*) в крови - каждые 12 мес (при отсутствии дополнительных показаний);

6. Исследование уровня глюкозы в крови - каждые 12 мес (при отсутствии дополнительных показаний);

7. Анализ крови по оценке нарушений липидного обмена биохимический - каждые 12 мес (при отсутствии дополнительных показаний);

8. Расчет кардиоваскулярных рисков по Фрамингемской шкале у лиц старше 40 лет - каждые 24 мес (при отсутствии дополнительных показаний);

9. Цитологическое исследование микропрепарата цервикального канала - не реже 1 раза в год;

График и объем исследований в процессе наблюдения и проведения АРТ представлены в [таблице 3](#) и [таблице 4](#) [4, 57-62] (5С).

Комментарий: при выявлении повышенных показателей одного или нескольких параметров частота их контроля может быть увеличена (в соответствии с клинической ситуацией).

## 2.4. Инструментальные диагностические исследования

Постановка диагноза ВИЧ-инфекции не подразумевает специального инструментального обследования, но оно используется для диагностики оппортунистических заболеваний, выявление которых может повлиять на исход заболевания и тактику лечения пациента, а также для выявления факторов риска и сопутствующих заболеваний, влияющих на сроки назначения и выбор схемы АРТ.

Рекомендуется врачам, ответственным за наблюдение ВИЧ-инфицированных, проведение всем пациентам при постановке на диспансерный учет:

- флюорография [63] (4С) или рентгенография ОГК для диагностики туберкулеза [25, 37] (4С);

- регистрация электрокардиограммы для диагностики заболеваний сердечно-сосудистой системы [64, 65] (4С);

- измерение артериального давления на периферических артериях для диагностики заболеваний сердечно-сосудистой системы [64, 66] (2А);

- ультразвуковое исследование органов брюшной полости (комплексное) для диагностики заболеваний ЖКТ [67] (1А);

- ультразвуковое исследование почек и надпочечников для диагностики заболеваний почек и надпочечников [68, 69, 70] (3В);

- расчет кардиоваскулярных рисков по Фрамингемской шкале для оценки межлекарственных взаимодействий при совместном назначении АРТ и сопутствующей терапии по кардиологическому профилю [65, 71, 72] (4С).

- Рекомендуется врачам, ответственным за наблюдение ВИЧ-инфицированных, проведение всем пациентам, находящимся на диспансерном учете:

- Флюорография или рентгенография ОГК - диагностика туберкулеза (1 раз в 6 мес при отсутствии активного туберкулеза) [25, 63] (2А);

- регистрация электрокардиограммы - диагностика заболеваний сердечно-сосудистой системы (1 раз в 12 мес у пациентов в возрасте старше 40 лет и/или при наличии других факторов риска) [65, 71, 72] (4С);

- измерение артериального давления на периферических артериях - диагностика заболеваний сердечно-сосудистой системы (на каждом визите) [64, 66] (2В)

- ультразвуковое исследование органов брюшной полости (комплексное) - диагностика заболеваний органов пищеварения (1 раз в 12 мес, у пациентов с циррозом печени - 1 раз в 6 мес) [67] (5С);

- ультразвуковое исследование почек и надпочечников - диагностика заболеваний почек и надпочечников (1 раз в 12 мес) [68, 69, 70] (3В);

Комментарии: иные инструментальные исследования, в том числе МРТ, КТ, также могут быть проведены при необходимости дополнительной оценки состояния пациента и т.д.

## 2.5. Иные диагностические исследования

- Рекомендуется врачам, ответственным за наблюдение ВИЧ-инфицированных, проведение всем пациентам, находящимся на диспансерном учете:

- выявление нейрокогнитивных расстройств, признаков депрессии соответствующими методиками - для диагностики поражения ЦНС, уточнения диагноза и подбора схемы АРТ [73, 74, 75] (2А);

- диагностика психического статуса [76] (2А);

- женщинам определение репродуктивного статуса (оценка применяемых методов контрацепции; планирование беременности; вспомогательные репродуктивные технологии) - для подбора оптимальной схемы АРТ [77, 78, 79, 80, 81, 82, 83] (4С);

- консультации врачей-специалистов в зависимости от клинических проявлений вторичных заболеваний (врач-дерматовенеролог, врач-терапевт, врач-невролог, врач-оториноларинголог, врач-офтальмолог, врач-акушер-гинеколог, врач-онколог и другие) [84, 85, 86, 87] (2А).

Комментарии: по результатам иной диагностики, консультаций врачей-специалистов в ЦСПИД, осуществляющем диспансерное наблюдение и лечение пациента, должна быть предусмотрена возможность лекарственного обеспечения профилактики вторичных (оппортунистических) инфекций проведения антиретровирусной терапии ВИЧ-инфекции по схемам, указанным в данных клинических рекомендациях, противовирусной терапии вирусных гепатитов В и С должно осуществляться на бесплатной для пациента основе, а также оказания по показаниям медицинской помощи в условиях дневного или круглосуточного стационара соответствующего профиля с предоставлением лекарственного обеспечения в соответствии с действующим законодательством.

- Рекомендуется врачам, ответственным за наблюдение ВИЧ-инфицированных, провести плановые приемы врачей-специалистов с целью оценки состояния пациента и раннего выявления сопутствующих заболеваний, в процессе проведения АРТ с целью выявления ее эффективности и безопасности, а также приверженности лечению:

- врача-инфекциониста - через 1-2, 3 мес от начала АРТ; затем каждые 3 мес до снижения ВН ниже уровня определения и  $CD4 \geq 500$  мкл<sup>-1</sup>; далее каждые 6 мес (при  $CD4 \geq 500$  мкл<sup>-1</sup> и ВН ниже уровня определения) [161] (2А);

- врача-офтальмолога - каждые 6 мес при  $CD4 < 100$  мкл<sup>-1</sup>; каждые 12 мес при  $CD4 > 100$  мкл<sup>-1</sup> [210] (4С);

- врача-акушера-гинеколога - при стадии 3 по РК, 2006 и  $CD4 \geq 200$  мкл<sup>-1</sup> - каждые 12 мес; во всех остальных случаях - каждые 6 мес [211] (4С);

- врача-невролога - каждые 6 мес при  $CD4 < 200$  мкл<sup>-1</sup>; каждые 12 мес при  $CD4 > 200$  мкл<sup>-1</sup> [212] (4С);

- врача-фтизиатра - при  $CD4 < 350$  мкл<sup>-1</sup> для повторного назначения ХП туберкулеза по индивидуальной схеме на территории с высоким распространением туберкулеза [213] (4С);

- врача-психиатра-нарколога (психиатра) или медицинского психолога - при наличии показаний [214] (4С);

- врача-дерматовенеролога - каждые 6 мес, независимо от уровня  $CD4$  [3, 5, 8-10, 108] (5С);

- врача-терапевта - каждые 6 мес, независимо от уровня  $CD4$  [3, 5, 8-10, 108] (5С);

- врача-стоматолога - каждые 6 мес, независимо от уровня  $CD4$  [3, 5, 8-10, 108] (5С).

### 3. Лечение

#### 3.1. Консервативное лечение

В настоящее время основным компонентом лечения пациентов с ВИЧ-инфекцией является АРТ, с помощью которой можно добиться контролируемого течения заболевания. Раннее начало АРТ позволяет достичь не только улучшения клинического прогноза заболевания, но и снижения уровня распространенности ВИЧ-инфекции в популяции [37, 54, 57, 88].

Целями АРТ являются:

- увеличение продолжительности и сохранение (улучшение) качества жизни пациентов;
- снижение контагиозности пациента, что приводит к значительному снижению риска передачи ВИЧ-инфекции горизонтальным и вертикальным путем;
- уменьшение финансовых затрат, связанных с лечением вторичных заболеваний, нетрудоспособностью пациента.

Основной задачей АРТ является максимальное подавление размножения ВИЧ, что сопровождается снижением содержания РНК ВИЧ в крови (ВН) до неопределяемого (методом ПЦР) уровня.

Принципами АРТ являются:

- добровольность - осознанное принятие решения о начале лечения и его проведении, документированное "информированным согласием";
- своевременность - как можно более раннее начало АРТ;
- непрерывность - длительное (пожизненное) соблюдение режима приема АРВП.

Решение о начале проведения АРТ принимается:

- врачебной комиссией по назначению АРТ территориального центра СПИД <\*>
- с учетом результатов клинико-лабораторного и инструментального исследования и консультирования;
- при письменном согласии пациента на лечение конкретными препаратами.

-----  
<\*> Комментарий: в случае передачи полномочий по лечению пациента другой медицинской организации, Центр СПИД осуществляет контролируемую функцию.

- Рекомендуется врачам, ответственным за наблюдение ВИЧ-инфицированных, перед началом АРТ провести консультирование, т.е. обсудить с пациентом вопросы, связанные с течением ВИЧ-инфекции, проведением АРТ и необходимостью строгого соблюдения рекомендаций по наблюдению и лечению, а также выявить возможные барьеры приверженности [89, 90, 146, 155] (2А)

Комментарии: Консультирование необходимо проводить с начала АРТ и продолжать в процессе лечения, поддерживая приверженность терапии. После проведения консультирования подписывается информированное согласие на проведение АРТ или отказ от ее проведения (см. Приложение Г).

- Рекомендуется врачам, ответственным за наблюдение ВИЧ-инфицированных, перед началом АРТ обсудить следующие основные вопросы [89, 90, 91] (2А):

- важность строгого соблюдения режима АРТ (временной, пищевой, водный режим, режим питания и т.д.);
- возможные побочные действия АРВП, в случае которых необходимо обратиться к

врачу;

- профилактика вторичных инфекций, в том числе пневмоцистной пневмонии, токсоплазмоза, микобактериоза, туберкулеза;

- возможность развития синдрома восстановления иммунитета, сопровождающегося временным ухудшением клинического состояния, разъяснение, что это является показателем эффективности проводимой терапии и не является основанием для ее отмены или прерывания.

- Рекомендуется врачам, ответственным за наблюдение ВИЧ-инфицированных, проводить АРТ всем пациентам с ВИЧ-инфекцией [91, 92, 93] (1А).

Комментарии: Начало АРТ следует рекомендовать независимо от количества CD4 и уровня ВН, т.к. применение АРТ уменьшает системное воспаление и снижает риск развития заболеваний.

- Рекомендуется врачам, ответственным за наблюдение ВИЧ-инфицированных, врачам акушерам-гинекологам у беременных считать критерием начала АРТ лабораторное подтверждение инфицирования ВИЧ для предотвращения вертикальной передачи ВИЧ [94, 95] (2А).

- Не рекомендуется врачам, ответственным за наблюдение ВИЧ-инфицированных, врачам акушерам-гинекологам при лабораторном подтверждении инфицирования ВИЧ у беременных женщин откладывать начало АРТ до получения всех уточняющих результатов обследования, особенно при выявлении инфицирования на поздних сроках гестации, для предотвращения вертикальной передачи ВИЧ [200, 201] (1А).

Комментарии: Согласно действующей в России классификации ВИЧ-инфекции, стадия и фаза заболевания устанавливается только на основании клинических проявлений (наличие вторичных заболеваний). Уровень ВН или CD4 не является критерием для определения клинической стадии или фазы заболевания. Эти показатели при подтвержденном инфицировании ВИЧ не влияют на необходимость проведения химиопрофилактики вертикальной передачи ВИЧ. Промедление в начале АРТ в данной ситуации ведет к увеличению риска перинатальной трансмиссии вируса иммунодефицита человека.

- Рекомендуется врачам, ответственным за наблюдение ВИЧ-инфицированных, начать АРТ в неотложном порядке (не позднее 1 нед) в следующих случаях:

- при количестве CD4 < 200 мкл<sup>-1</sup> [3, 4, 5, 37, 91, 92] (2А)

- при выявлении ВИЧ-инфекции у беременной женщины на сроке гестации 13 нед и более [96] (1А);

- при выявлении ВИЧ-инфекции у беременной женщины с CD4 < 350 мкл<sup>-1</sup> и/или ВН > 100 000 копий/мл на сроке гестации менее 13 нед [94, 95, 96] (1А).

Комментарии: При поступлении под наблюдение ВИЧ-инфицированной беременной на сроке гестации 28 нед и более АРТ следует начать не позднее 3 дней независимо от показаний и ВН.

- Рекомендуется врачам, ответственным за наблюдение ВИЧ-инфицированных, быстрое начало АРТ (не позднее 2 нед) при наличии:

- клинических стадий 2, 4 и 5 по РК [97] (2А)

- при количестве CD4 < 350 мкл<sup>-1</sup> [97] (2А);

- ВН > 100 000 копий/мл [97] (2А);

- хронического вирусного гепатита В, требующего лечения [3, 4, 37, 98] (2В);

- заболеваний, требующих длительного применения терапии, угнетающей иммунитет, неврологических заболеваний [3, 4, 37, 99] (5С);

- необходимости использования вспомогательных репродуктивных технологий [100] (5С)

- партнера без ВИЧ-инфекции в устойчивых серодискордантных парах [101] (2А)

Комментарии: у пациентов в возрасте старше 50 лет возможно рассмотреть начало АРТ в приоритетном порядке в связи с риском более быстрого прогрессирования заболевания.

Потенциальными преимуществами начала терапии при любой стадии острой инфекции являются:

- снижение тяжести клинических проявлений острой стадии;
- понижение уровня ВН ВИЧ и сокращение размеров резервуара ВИЧ;
- снижение скорости генетической эволюции вируса;
- понижение уровней иммунной активации и системного воспаления;
- сохранение иммунной функции и целостности лимфоидной ткани;
- защита нервной системы;
- предотвращение поражения лимфоидного аппарата кишечника.

- Не рекомендуется врачам, ответственным за наблюдение ВИЧ-инфицированных, принимать решение об отказе в старте АРТ, ориентируясь только на уровень ВН ВИЧ [97] (2А).

Комментарии: прогностически неблагоприятным считается уровень ВН более 100 000 копий/мл, однако даже при низких уровнях ВН заболевание может иметь прогрессирующее течение. Начало АРТ уменьшает системное воспаление и снижает уровень иммунной реактивации, минимизируя риск возникновения заболеваний.

Период между установлением диагноза ВИЧ-инфекции и началом АРТ должен быть максимально сокращен [88, 96] (2А).

При готовности пациента к старту АРТ и наличии его согласия лечение может быть начато немедленно, сразу после установки диагноза, если нет клинических противопоказаний для приема антиретровирусных препаратов [88, 96].

- Рекомендуется врачам, ответственным за наблюдение ВИЧ-инфицированных, отложить начало АРТ в следующих случаях:

- при тяжелом состоянии пациента, требующем стабилизации жизненно важных функций, неотложного этиотропного лечения вторичных или сопутствующих заболеваний (туберкулез, поражения ЦНС и т.п.), при наличии высокого риска летальных осложнений АРТ из-за развития угрожающего жизни воспалительного синдрома восстановления иммунной системы. [102, 103] (2В)

Комментарии: При выявлении у пациента активного туберкулеза следует начинать его лечение, а затем присоединять АРТ: при количестве CD4 < 50 мкл<sup>-1</sup> - в течение 2 нед; при CD4 > 50 мкл<sup>-1</sup> - не позднее, чем через 8 нед. При выявлении у пациента криптококкового менингита начинают его лечение, а АРТ добавляют после улучшения состояния, как правило, через 2-10 нед лечения противогрибковыми препаратами. Рекомендации отложить лечение в данных случаях нацелены на снижение риска появления жизнеугрожающего синдрома иммунной реконституции, и основаны на отсутствии данных о снижении смертности в этих группах пациентов при более раннем начале АРТ6.

- при наличии у ВИЧ-инфицированной женщины беременности в 1 триместре [104] (2С);

Комментарии: учитывая низкую частоту передачи ВИЧ от матери плоду на сроке гестации до 13 нед, а также во избежание потенциально возможного воздействия АРВП на плод АРТ может быть отложена до окончания 1 триместра беременности - при отсутствии



показаний для быстрого начала АРТ.

- у "элитных контроллеров" [37, 105, 106, 107] (5С).

Комментарии: У пациентов, имеющих в динамике наблюдения неопределяемый уровень ВН и высокие показатели CD4 ( $> 500$  мкл<sup>-1</sup>) при отсутствии АРТ, отмечается низкий риск прогрессирования ВИЧ-инфекции. Во избежание развития побочных действий АРВП и при отсутствии любых показаний для начала АРТ, за исключением наличия ВИЧ-инфекции, лечение может быть отложено до появления показаний. Необходимым условием для принятия решения является наличие регулярного диспансерного наблюдения пациента с возможностью исследования CD4 и ВН. При этом следует пояснять пациенту, что отсутствие терапии влечет за собой повышение уровня системного воспаления и рост рисков сопутствующих заболеваний даже при "элитном контроле".

- Рекомендуется врачам, ответственным за наблюдение ВИЧ-инфицированных, перед началом АРТ провести обследование пациентов в объеме диспансерного наблюдения. [3, 5, 37, 57, 108, 109, 110, 111, 112] (1А)

#### Примечание.

В официальном тексте документа, видимо, допущена опечатка: имеется в виду раздел 3, а не раздел 2.3.

Комментарии: Обследование проводится для получения исходных данных, которые позволят оценивать безопасность и эффективность проводимой терапии. По результатам клинико-лабораторного и инструментального исследования оценивают состояние основных органов и систем организма (ЦНС, кроветворение, почки, печень, легкие, ССС), наличие сопутствующих и вторичных инфекций (ХВГ В и С, туберкулез, токсоплазмоз) и состояний (беременность), а также активность вирусной репликации (ВН) и выраженность иммуносупрессии (уровень CD4). Объем необходимых исследований представлен в разделе 2.3.

- Рекомендуется врачам, ответственным за наблюдение ВИЧ-инфицированных, перед началом АРТ провести психологическую подготовку пациента [89, 90, 91] (2А)

Комментарии: Лечение проводится на добровольной основе и предполагает активное участие самого пациента, поэтому важнейшим компонентом успеха АРТ является психологическая подготовка пациента, неотъемлемая часть которого - консультирование по вопросам приверженности лечению, его предполагаемой эффективности, противопоказаний и возможных осложнений планируемой терапии. Женщинам детородного возраста сообщают о возможном влиянии проводимого лечения на течение беременности и развитие плода.

- Рекомендуется врачам, ответственным за наблюдение ВИЧ-инфицированных, перед назначением АРТ получить письменное "информированное согласие" пациента, заверенное лечащим врачом (см. Приложение Г2) [89] (2А)

Комментарии: Подписание "Информированного согласия на проведение АРТ" является логическим завершением подготовки (в том числе - психологической) пациента к АРТ и включает обязательное обсуждение с пациентом всех положений информированного согласия.

- Рекомендуется врачам, ответственным за наблюдение ВИЧ-инфицированных, до начала АРТ провести анализ на генотипическую резистентность, желательно сразу после постановки диагноза ВИЧ; или до начала АРТ [113] (5С):

- всем пациентам в регионах с распространенностью резистентности более 10%

- при наличии высокого риска первичной резистентности к ННИОТ вследствие широкого применения данной группы препаратов в регионе

Характеристика АРВП и схем АРТ представлены в [приложении Г1](#).

- Рекомендуется врачам, ответственным за наблюдение ВИЧ-инфицированных, подобрать оптимальную для данного пациента схему АРТ с учетом возможных противопоказаний к назначению отдельных АРВП и факторов риска их применения [3, 4, 37, 97, 114, 115, 116] (2А).

Комментарии: Для выявления возможных противопоказаний к назначению конкретного АРВП перед его назначением следует внимательно изучить прилагаемую инструкцию. Следует обратить внимание на анамнез жизни и болезни, провести тщательное физикальное обследование и необходимые лабораторные и инструментальные исследования

- Рекомендуется врачам, ответственным за наблюдение ВИЧ-инфицированных, провести следующие диагностические мероприятия для принятия решения о выборе АРВП:

- определение уровня креатинина в сыворотке крови (расчет скорости клубочковой фильтрации) - при выборе TDF\*\* [37, 48, 49, 50, 117] (2А);
- исследование аллеля HLA В\*5701 - при выборе ABC\*\* [37, 118, 119] (2В);
- исследование уровня гемоглобина и нейтрофилов - при выборе ZDV\*\*, Ф-АЗТ\*\* [37, 120, 121] (2В);
- определение количества CD4 + лимфоцитов - при выборе EFV\*\*, NVP\*\*, RPV [37, 122, 123] (4С);
- исследование уровня трансаминаз - при выборе ABC\*\*, NVP\*\*, EFV\*\* [37, 124] (5С);
- исследование уровня билирубина и его фракций - при выборе ATV\*\* [37, 125] (4С);
- исследование липидного профиля - при выборе ИП и EFV\*\* [37, 126] (4С);
- выявление остеопении или ее высокого риска - при выборе TDF\*\* [37, 48, 49, 50] (2В).

- Рекомендуется врачам, ответственным за наблюдение ВИЧ-инфицированных, при назначении АРТ первого ряда (стартовой АРТ) использовать менее токсичные и наиболее удобные схемы лечения в виде комбинированных препаратов с фиксированными дозами [37, 127] (2А).

- Не рекомендуется врачам, ответственным за наблюдение ВИЧ-инфицированных, включать в стартовую схему препараты ННИОТ первого поколения АРТ без предварительного проведения теста на резистентность в случаях, когда имеется высокий риск резистентности к ННИОТ, как результат применения данной группы препаратов при ППМР [37, 96, 104, 128, 129] (2В).

- Не рекомендуется врачам, ответственным за наблюдение ВИЧ-инфицированных, использовать некоторые АРВП и сочетания АРВП, имеющие повышенный риск неблагоприятных последствий [130] (5С).

Комментарии: К неблагоприятным последствиям относят низкую эффективность АРТ, формирование устойчивых к АРВП штаммов ВИЧ, общую токсичность, тератогенность, гепатотоксичность, снижение концентрации АРВП и другие (Таблица 1).

**Таблица 1. Антиретровирусные препараты и их сочетания, не рекомендуемые для проведения АРТ. [37] (4С)**

Не рекомендуется к	Детализация неблагоприятных последствий
--------------------	---

применению	
Схема, состоящая из 1 или 2 АРВП, за исключением схем, одобренных для упрощенных режимов	Низкая эффективность и высокая вероятность развития резистентности
Комбинация аналогов одного нуклеозида (ZDV** + d4T**, FTC + 3TC**)	Снижение эффективности
d4T** + ddI**	Повышение токсичности и риск развития угрожающих жизни осложнений, особенно во время беременности
TDF** + ddI**	Повышение токсичности ddI, снижение иммунологической эффективности терапии
EFV** + NVP** или ETR**	Повышение токсичности
NVP** при количестве CD4: - женщины > 250 мкл <sup>-1</sup> - мужчины > 400 мкл <sup>-1</sup>	Повышение вероятности развития гепатотоксичности как проявления реакции гиперчувствительности Не рекомендован старт АРВТ во время беременности
ETR** + ИП, не усиленные RTV**	Снижение концентрации ИП
ETR** + ATV**/r** или FPV**/r**	Снижение концентрации ИП
ETR** + DTG**	Снижение концентрации ИП
ETR** + MVC**	Снижение концентрации MVC**
SQV** и DRV**, не усиленные RTV**	Низкая эффективность и высокая вероятность развития резистентности
MVC**	Не следует назначать без определения R5-тропизма ВИЧ (преобладания CCR5-тропной популяции [102] (4С))
TDF** + ATV**, не усиленный RTV**	Возможно снижение эффективности
ABC** с EFV**, RPV (в том числе в составе ФКД) при ВН > 100 000 копий/мл	Возможно снижение эффективности
ABC** + 3TC**, и ZDV** + 3TC**	Не следует назначать пациентам с хроническим вирусным гепатитом В без второго препарата, действующего на вирус гепатита В, вследствие

	возможного развития устойчивости вируса гепатита В к ЗТС
--	--

- Рекомендуется врачам, ответственным за наблюдение ВИЧ-инфицированных, назначать в первую очередь препараты предпочтительных схем АРТ (таблица 2), при невозможности их назначения - альтернативные схемы и схемы, применяемые в особых случаях [5, 9, 10, 11, 37, 109-112, 131-139, 140-143] (5С).

**Таблица 2. Схемы АРТ первого ряда для взрослых по предпочтительности АРВП**

Предпочтительная схема	Альтернативные схемы	Особые случаи
TDF** + ЗТС** + EFV** [37, 109, 110, 111, 112]	ABC** + ЗТС** + DTG** [37, 139]	Схемы, в состав которых входят  TDF**, ABC**, ZDV**, Ф-АЗТ**, ЗТС**, FTC, [5, 9, 10, 11, 37]
TDF** + FTC + EFV** [37, 109, 110, 111, 112, 131, 132]	TDF** + ЗТС** + EFV** 400 [37, 135, 140, 141]	усиленные ритонавиром ингибиторы протеазы (ATV**, ATV** + r**, LPV/r**, DRV** + r**), RAL**, RPV/TDF/FTC**, ETR**, [5, 9, 10, 11, 37]
TDF** + ЗТС** + DTG** [37, 133, 134, 135]		- EVG/C/FTC/TAF (препарат внесен в перечень ЖНВЛП на 2021 год)  [37, 133, 142, 143]
TDF** + FTC + DTG** [37, 133, 134, 135]		
TDF** + ЗТС + ESV** [136, 137, 138]		
TDF** + FTC + ESV** [136, 137, 138]		
		BIC/FTC/TAF, DOR [37, 133, 142, 143]

- Рекомендуется предпочтительно использовать АРВП в составе фиксированных комбинаций доз (ФКД) для повышения приверженности терапии, удобства приема [127] (2А)

- Рекомендуется врачам, ответственным за наблюдение ВИЧ-инфицированных, при назначении АРТ первого ряда (стартовой АРТ) использовать предпочтительные схемы АРТ:

- тенофовир\*\* в сочетании с ламивудином\*\* плюс эфавиренз\*\* [37, 109, 110, 111, 112] (2А)

- тенофовир\*\* в сочетании с эмтрицитабином плюс эфавиренз\*\* [37, 109, 110, 111, 112, 131, 132] (2А)

- тенофовир\*\* в сочетании с ламивудином\*\* плюс долутегравир\*\* [37, 133, 134, 135] (3В)

- тенофовир\*\* в сочетании с эмтрицитабином плюс долутегравир\*\* [37, 133, 134, 135] (1А)

- тенофовир\*\* в сочетании с ламивудином\*\* плюс элсульфавирин\*\* [136, 137, 138] (4С)

- тенофовир\*\* в сочетании с эмтрицитабином плюс элсульфавирин\*\* [136, 137, 138] (4С)

Комментарии: Предпочтительные схемы могут быть назначены в том числе пациентам с активным туберкулезом (при назначении долутегравира\*\* у пациентов с туберкулезом, в схему лечения которых входит рифампицин\*\*, требуется увеличение дозы долутегравира\*\* в дозе 50 мг 2 раза в день при совместном применении с рифампицином\*\*) и хроническим гепатитом В;

- Рекомендуется врачам, ответственным за наблюдение ВИЧ-инфицированных, у пациентов с почечной недостаточностью использовать TDF\*\* с осторожностью: при снижении клиренса креатинина до 30-49 мл/мин необходимо провести коррекцию дозы; при снижении клиренса креатинина ниже 30 мл/мин возможно назначение TDF\*\* только при отсутствии альтернатив, см. табл. 4 [144, 145] (2А).

- Рекомендуется врачам, ответственным за наблюдение ВИЧ-инфицированных, назначение EFV\*\* в дозе 400 мг однократно в сутки в составе альтернативной схемы АРТ в связи с его лучшей переносимостью по сравнению с EFV\*\* в дозе 600 мг, меньшим риском прекращения лечения из-за побочных эффектов при сравнимой эффективности по подавлению ВН. EFV\*\* в дозе 400 мг однократно в сутки, может быть назначен всем, за исключением пациентов с туберкулезом, получающих туберкулостатики, и беременных (вследствие недостаточной изученности фармакокинетики редуцированной дозы у пациентов этих групп) [140, 141] (2В)

- Не рекомендуется врачам, ответственным за наблюдение ВИЧ-инфицированных, назначать EFV\*\* в дозе 400 мг или 600 мг в регионах с высокой (более 10%) распространенностью первичной лекарственной резистентности к ННИОТ во избежание неэффективности проводимой терапии [140, 141, 146, 147] (2В).

- Не рекомендуется врачам, ответственным за наблюдение ВИЧ-инфицированных, пациентам с ВН > 100 000 коп/мл назначать схему ABC\*\* + ЗТС\*\* (или FTC) + EFV\*\*, а также RPV/TDF/FTC\*\* (при числе CD4 < 200 мкл<sup>-1</sup>) в связи с возможным снижением эффективности [3, 4, 5, 37, 109, 110] (5С).

- Рекомендуется врачам, ответственным за наблюдение ВИЧ-инфицированных, назначать альтернативные схемы при невозможности использования предпочтительных схем:

- абакавир\*\* в сочетании с ламивудином\*\* плюс долутегравир\*\* [37, 139] (2В)

- тенофовир\*\* в сочетании с ламивудином\*\* плюс эфавиренз\*\* 400 [37, 135, 140, 141] (5С).

- Рекомендуется врачам, ответственным за наблюдение ВИЧ-инфицированных, при невозможности применения предпочтительных и альтернативных схем использовать АРВП для особых случаев (см. Г1) [3, 4, 37] (5С):

- НИОТ: препараты тенофовир\*\* или абакавир\*\* или зидовудин\*\* или фосфазид\*\*, или тенофовира алафенамид (в составе ФКД);

- усиленные ритонавиром\*\* ИП (атазанавир\*\*, дарунавир\*\*, лопинавир\*\*) - применяются третьим препаратом в схеме АРТ в качестве альтернативы препаратам эфавиренз\*\* или атазанавир\*\* без ритонавира\*\* или долутегравира\*\*;

- ИИ ралтегравир\*\* применяется третьим препаратом в схеме АРТ в качестве альтернативы препаратам эфавиренз\*\* или долутегравир\*\*
- ННИОТ рилпивирин, доравирин, или этравирин\*\* - применяется третьим препаратом в схеме АРТ в качестве альтернативы препаратам эфавиренз\*\* элсульфавирин\*\* или долутегравир\*\*;
- препарат с фиксированной комбинацией доз рилпивирин/тенофовир/эмтрицитабин\*\*;
- кобицистат + тенофовира алафенамид + элвитегравир + эмтрицитабин (препарат внесен в перечень ЖНВЛП на 2021 год)
- доравирин + ламивудин + тенофовир;
- биктегравир + эмтрицитабин + тенофовира алафенамид.

Комментарии: применение препаратов, указанных в особых случаях, оправдано при следующих обстоятельствах (характеристика особого случая):

- беременность или возможность наступления беременности (имеются исключения);
- нейрокогнитивные расстройства;
- повышенные уровни аминотрансфераз (АЛТ и/или АСТ выше верхней границы нормы более чем в 2,5 раза);
- анемия, нейтропения при невозможности назначить TDF;
- $CD4 < 50$  мкл<sup>-1</sup>;
- повышенный риск остеопении;
- почечная недостаточность с клиренсом креатинина ниже 30 мл/мин (при наличии альтернативы TDF);
- продолжение ранее начатой АРТ;
- ВИЧ-2;
- недостаточная приверженность к АРТ;
- наличие гепатита В, метаболические расстройства, пожилой возраст (применение фиксированной комбинации доз RPV/TDF/FTC\*\*).
- пациенты с ССЗ, с нарушением липидного и углеводного обмена
- нарушение глотания (применение ETR\*\*).

- Рекомендуется врачам, ответственным за наблюдение ВИЧ-инфицированных, при старте АРТ схемой, содержащей в составе EFV\*\*, проведение теста на резистентность всем пациентам в регионах с высоким уровнем резистентности (более 10%) для предупреждения первичной неэффективности АРТ [3, 4, 5, 37, 129, 146, 148, 149] (2А).

- Рекомендуется врачам, ответственным за наблюдение ВИЧ-инфицированных, при назначении предпочтительных схем АРТ проведение дополнительных исследований для оценки их безопасности (таблица 3) [3, 4, 5, 37] (5С).

**Таблица 3. Дополнительные исследования перед назначением АРВП предпочтительных схем для оценки их безопасности**

АРВП	Категории пациентов	Исследования
DTG**	Женщины, не исключаяющие беременности	Тест на беременность [96, 99, 104] (2А)
TDF**	Все пациенты	Определение уровня креатинина в сыворотке крови (для расчета скорости клубочковой фильтрации)

[114, 117, 142, 143] (2А)

- Рекомендуются врачам, ответственным за наблюдение ВИЧ-инфицированных, при назначении долутегравира\*\* женщинам фертильного возраста провести тест на беременность в связи с возможным повышением риска развития дефектов нервной трубки плода (таблица 3) [3, 4, 5, 37] (5С).

Комментарии: препарат DTG\*\* показал высокую эффективность и безопасность при применении во время беременности, но вместе с тем женщины должны быть информированы о возможном повышении риска развития дефектов нервной трубки (с момента зачатия до 8-9 нед беременности).

- Рекомендуются врачам, ответственным за наблюдение ВИЧ-инфицированных, у пациентов с заболеваниями почек для оценки их функции провести УЗИ почек, определить уровни креатинина и мочевины в крови, рассчитать клиренс креатинина, определить уровень белка в моче, глюкозы и фосфата в крови и моче [3, 4, 5, 37, 146] (5С).

Клиренс креатинина можно рассчитать по формулам.

$$\text{СКД – EPI : СКФ} = 141 \times \text{мин(СКр)}^\alpha \times \text{макс(СКр)}^{-1,209} \times 0,993^{\text{Возраст}}$$

- СКр - креатинин крови в мг/дл;

$\alpha$  : -0,329 (Ж) и -0,411 (М);

- женщинам необходимо в конце умножить полученный результат на 1,018.

MDRD: СКФ =  $170 \times (\text{СКр})^{-0,999} \times \text{возраст}^{-0,176} \times 0,762$  (только для Ж)  $\times$  остаточный азот мочевины (ммоль/л)<sup>-0,17</sup>  $\times$  уровень альбумина сыворотки (г/л)<sup>0,318</sup>.

Кокрофта-Голта: СКФ = ((140 - возраст)  $\times$  массу тела в кг): СКр (мкмоль/л)

- Конечный результат мужчины умножают на 1,23, а женщины на 1,05.

Важно знать! Чтобы перевести концентрацию креатинина крови с ммоль/л в мг/дл., необходимо умножить это значение на 0,0113.

При обнаружении белка в моче и/или снижении скорости клубочковой фильтрации < 60 мл/мин следует повторить исследования через 1 мес. При сохраняющихся нарушениях следует осуществлять наблюдение пациента совместно с терапевтом или нефрологом.

Подробная информация о применении АРВП у пациентов с почечной недостаточностью представлена в [Приложение Г5](#).

- Рекомендуются врачам, ответственным за наблюдение ВИЧ-инфицированных, перед назначением АРВП альтернативных схем или схем, применяемых в особых случаях, провести дополнительные исследования с целью оценки их безопасности у отдельных категорий пациентов (таблица 4) [3, 4, 5, 37] (5С).

**Таблица 4. Дополнительные исследования перед назначением АРВП альтернативных схем и применяемых в особых случаях для оценки их**

**безопасности [3, 4, 5, 37] (5С)**

АРВП	Категории пациентов	Исследования
ABC**	Все	Выявление аллели 5701 локуса В главного комплекса гистосовместимости человека (HLA В*5701)
ABC**	Старше 40 лет	Определение риска сердечно-сосудистых заболеваний (ЭКГ, оценка индекса массы тела, оценка риска по Фрамингемской шкале)
ZDV**	Все	Исследование уровня общего гемоглобина и нейтрофилов в крови
NVP**	Все	Исследование CD4 Определение активности АЛТ, АСТ в крови
ATV**	Все	Исследование уровня общего билирубина и его фракций (свободного и связанного билирубина) Диагностика желчнокаменной болезни
LPV/r**	Все	Анализ крови по оценке нарушений липидного обмена биохимический
LPV/r**	Старше 40 лет	Определение риска сердечно-сосудистых заболеваний (ЭКГ, оценка индекса массы тела, оценка риска по Фрамингемской шкале)
DRV**	Все	Анализ крови по оценке нарушений липидного обмена биохимический
DRV**	Старше 40 лет	Определение риска сердечно-сосудистых заболеваний (ЭКГ, оценка индекса массы тела, оценка риска по Фрамингемской шкале)
ИИ	Все	Контроль веса пациента

- Рекомендуется врачам, ответственным за наблюдение ВИЧ-инфицированных, при назначении режима АРТ, содержащего ИИ или ИП, соблюдение диеты, исключение курения, регулярные физические упражнения для предотвращения набора веса [3, 4, 5, 37, 146] (5С).

Комментарии: в этих случаях рассмотреть возможность выбора препаратов в первую очередь альтернативных схем, а при невозможности - АРВП, назначаемых в особых случаях (таблица 5).

- Рекомендуется врачам, ответственным за наблюдение ВИЧ-инфицированных, осуществлять выбор АРВП на индивидуализированной основе, с учетом характеристик препаратов, сопутствующих заболеваний и состояний пациента, данных об эффективности АРВП и их побочных действий [3, 4, 5, 58, 146] (5С)

**Таблица 5. Выбор АРВП у пациентов, которым не могут быть назначены препараты предпочтительных схем [3, 4, 5, 37, 146]**



Клиническая ситуация	Предпочтительные и альтернативные АРВП, подлежащие замене в стартовой схеме	Выбор АРВП альтернативных схем	Выбор АРВП, используемых в особых случаях
Беременность менее 9 нед гестации	EFV**400, EFV**600,		ATV**/r**, DRV**/r**, LPV/r**, RAL**
ВИЧ-2	EFV**		ATV**/r**, DRV**/r**, LPV/r**  BIC/FTC/TAF EVG/C/FTC/TAF (препарат внесен в перечень ЖНВЛП на 2021 год)
Анемия, нейтропения при невозможности назначить TDF**	ZDV**, TDF**	ABC**	ddI** в случае: - гемоглобин < 95 г/л - нейтрофилы < 1000 мкл <sup>-1</sup> BIC/FTC/TAF EVG/C/FTC/TAF**
Почечная недостаточность (клиренс креатинина ниже 30 мл/мин)	TDF**	ZDV** или ABC**,  TAF,  EVG/C/FTC/TAF (препарат внесен в перечень ЖНВЛП на 2021 год)	TDF** в сниженных дозах, в зависимости от клиренса креатинина и гемодиализа
Гепатотоксичность 3-4 степени	EFV**	DTG**	DRV**/r**, LPV/r**  BIC/FTC/TAF EVG/C/FTC/TAF (препарат внесен в перечень ЖНВЛП на 2021 год)
Не рекомендуется использовать			
Ставудин** + Диданозин** (d4T** + dd**I)		Высокая токсичность	
Диданозин** (ddI**)		Повышенная токсичность	

Абакавир/Ламивудин/Зидовудин** (ABC/3TC/ZDV**)	Низкая эффективность, риск развития резистентности
---	--

Комментарии: В целях бесперебойного лекарственного обеспечения на региональном уровне следует рассмотреть вопрос о планировании финансовых средств для обеспечения расходного обязательства региона в части лекарственного обеспечения социально-значимых заболеваний, в том числе - путем внесения дополнительного вида расхода (лекарственные средства - АРВП и препараты для профилактики и лечения вторичных и оппортунистических заболеваний) в стоимость расчета посещения по профилю "инфекционные болезни" в ЦСПИД. Для регионов с высокой пораженностью населения ВИЧ-инфекцией приоритетно рекомендуется использование фиксированных комбинаций препаратов для снижения полипрагмазии и повышения приверженности пациентов к лечению.

- Рекомендуется врачам, ответственным за наблюдение ВИЧ-инфицированных, для оценки эффективности АРТ использовать вирусологические, иммунологические и клинические критерии у всех пациентов, получающих АРТ (таблица 6) [3, 4, 37, 148, 149] (1В).

- Рекомендуется врачам, ответственным за наблюдение ВИЧ-инфицированных, всем пациентам проводить исследование ВН для оценки вирусологической эффективности (кратность и сроки обследования указаны в разделе "Диспансерное наблюдение") [5, 6, 49, 148, 149] (1В).

Комментарии: Вирусологическая эффективность - максимальное подавление вирусной репликации является основной целью АРТ, поэтому снижение количества РНК ВИЧ в плазме до неопределяемого уровня является ее важнейшей задачей и показателем вирусологической эффективности. АРТ считается эффективной, если через 1 мес ВН снижается в 10 и более раз, через 3 мес терапии - ниже 400 копий/мл, а через 6 мес - менее 50 копий/мл.

- Рекомендуется врачам, ответственным за наблюдение ВИЧ-инфицированных, переход на АРТ второго ряда при повторном (с интервалом не более 4 нед) выявлении определяемых уровней ВН через 6 и более мес АРТ у пациентов, достигших вирусологической супрессии, при условии соблюдения высокой приверженности приему АРВП (таблица 6, Приложение Б. Алгоритмы ведения пациентов) [3, 4, 37, 148, 149] (1В).

Комментарии: Кратковременное увеличение ВН до уровня  $10^3$  копий/мл на фоне острых инфекционных заболеваний и интоксикаций и т.п. не рассматривается в качестве объективного признака вирусологической неудачи и требует контрольного определения не ранее, чем через 1 мес после купирования состояния.

**Таблица 6 - Критерии неудачи лечения и тактика ведения**

Критерии неудачи АРТ	Определение	Тактика
Вирусологическая неудача		
ВН > 50 копий/мл	Повторное (с интервалом 2-4 нед) выявление определяемых уровней ВН (более 50 копий/мл) через 6 и более мес	Переход на АРТ второго ряда при наличии хорошей приверженности (согласно

	АРТ у пациентов с достигнутой вирусологической супрессией	результатам теста, на резистентность). При выявлении нарушений приверженности - предварительное проведение работы по улучшению приверженности
Иммунологическая неудача		
Четкие критерии отсутствуют	Снижение CD4 до исходного уровня и ниже или стойкое количество CD4 < 100 мкл <sup>-1</sup>	При наличии лейкопении/лимфопении - анализ причин и коррекция
Клиническая неудача		
Четкие критерии отсутствуют	Новое или рецидивирующее клиническое состояние по истечении 6 мес эффективного лечения (за исключением состояний, протекающих в структуре ВСВИС)	Индивидуальный подход

- Рекомендуется врачам, ответственным за наблюдение ВИЧ-инфицированных, различать вирусологические критерии неудачи АРТ [3, 4, 37, 148, 149] (5С).

- у начинающих лечение снижение ВН менее чем на 1 lg (в 10 раз) через 1 мес после начала терапии и не достигших вирусологической супрессии менее 200 копий/мл через 6 мес у пациентов, ранее не получавших АРТ;

- у пациентов, получавших АРТ и имевших неопределяемую ВН появление ВН выше 200 копий/мл в 2-х повторных анализах, выполненных с интервалом 3 нед или более

Комментарии: Всплески виремии (blip) следует отличать от низкоуровневой виремии (low level viremia) с помощью повторного определения ВН через 3-4 нед.

- Рекомендуется врачам, ответственным за наблюдение ВИЧ-инфицированных, при вирусологической неудаче у наивных и опытных пациентов выполнить анализ на лекарственную устойчивость и произвести адекватную замену схемы лечения (переход на АРТ следующего ряда) [37, 148, 150, 149] (1В).

- Рекомендуется врачам, ответственным за наблюдение ВИЧ-инфицированных, проводить исследование показателей иммунитета для оценки иммунологической эффективности (кратность и сроки обследования указаны в разделе "Диспансерное наблюдение") [37, 148, 150, 149] (1В).

Комментарии: иммунологическая эффективность - восстановление иммунной системы - также является важной задачей АРТ. Этот процесс происходит медленно и существенно зависит от степени иммунодефицита на момент начала АРТ. У пациентов, начинающих лечение на фоне тяжелого иммунодефицита (CD4 < 200 мкл<sup>-1</sup>), восстановление иммунного статуса может происходить в течение недель, месяцев, а иногда и лет.

- Не рекомендуется врачам, ответственным за наблюдение ВИЧ-инфицированных, менять терапию пациентам с недостаточной иммунологической эффективностью АРТ, если достигнут вирусологический эффект (таблица 6) [8, 10, 37, 148, 150, 149] (1В).

Комментарии: в этой ситуации следует провести анализ причин лейкопении/лимфопении и провести коррекцию:

- при выявлении воздействия препаратов, используемых для лечения сопутствующих заболеваний и состояний - провести их замену или отменить;
- при выявлении побочного действия АРВП - провести их замену;
- провести тщательное обследование с целью выявления вторичных и сопутствующих заболеваний и назначить лечение, избегая назначения препаратов, вызывающих лейкопению/лимфопению;
- обратить внимание на коррекцию факторов риска (вредные привычки, гипертония, дислипидемия и др.).

Кроме того, следует учитывать, что обострение имеющихся у пациента вторичных заболеваний или появление новых в начальный период проведения АРТ может быть проявлением воспалительного синдрома восстановления иммунной системы (ВСВИС). У пациентов с тяжелым иммунодефицитом признаки клинического прогрессирования ВИЧ-инфекции в течение первых 3-6 мес АРТ обычно не рассматривают как признак ее неэффективности.

- Рекомендуется врачам, ответственным за наблюдение ВИЧ-инфицированных, проводить оценку клинической эффективности АРТ при каждой явке на диспансерный осмотр) [3, 4, 37, 148, 149] (1В).

Комментарии: клинические критерии эффективности лечения - оценка прогрессирования ВИЧ-инфекции и течения вторичных заболеваний - являются наиболее доступными для практического врача и объективными в долгосрочном плане.

- Рекомендуется врачам, ответственным за наблюдение ВИЧ-инфицированных, при подтверждении вирусологической неэффективности АРТ (вирусологическая неудача) рассмотреть вопрос о смене терапевтической схемы и переходить на препараты второго ряда при неэффективности АРТ первого ряда [3, 37, 108, 146, 148, 151, 152] (5С).

Комментарии: Основной причиной вирусологической неудачи является формирование штаммов ВИЧ, устойчивых к АРВП. Продолжение АРТ в этой ситуации, как правило, имеет низкий клинический эффект, не предотвращает прогрессирование болезни и приводит к формированию множественной резистентности со значительным ограничением терапевтических возможностей в будущем (таблица 8, Приложение Б. Алгоритмы ведения пациентов)

- Рекомендуется врачам, ответственным за наблюдение ВИЧ-инфицированных, при получении клинико-лабораторных данных, подтверждающих неэффективность проводимой терапии, провести тест на наличие мутаций резистентности ВИЧ к АРВП - генотипирование. [3, 37, 108, 146, 148, 151, 152] (5С).

Комментарии: Исследование резистентности проводится на фоне АРТ, в крайнем случае в течение 2 нед после прекращения приема всех препаратов схемы (следует учитывать длительный период полувыведения ННИОТ). При ВН от 500 до 1.000 копий/мл плазмы мутации могут остаться невыявленными с помощью обычных методов (не высокочувствительных).

- Рекомендуется врачам, ответственным за наблюдение ВИЧ-инфицированных, осуществлять выбор АРВП на основании результатов исследования мутаций устойчивости ВИЧ с таким расчетом, чтобы в новой схеме было не менее двух активных препаратов [5, 8, 37, 146, 148, 154] (5С).

Комментарии: Наличие мутаций резистентности определяется с помощью методов

молекулярной диагностики (секвенирование). Наличие мутаций ВИЧ не всегда предполагает развитие резистентности - вторичные мутации не влияют на уровень лекарственной устойчивости. Для большинства АРВП необходимо накопление нескольких первичных мутаций ВИЧ для формирования устойчивости к лечению. Тест на резистентность позволяет не только выявить сформировавшиеся у ВИЧ мутации, но и определить перекрестную устойчивость к другим АРВП и выявить активные препараты (таблица 8, Приложение Б. Алгоритмы ведения пациентов). Исследование устойчивости ВИЧ к АРВП следует проводить на фоне проводимой АРТ или не позднее 4-х нед после прекращения. При ВН < 1000 копий/мл результаты исследования могут быть сомнительными.

- Рекомендуется врачам, ответственным за наблюдение ВИЧ-инфицированных, при прерывании режима АРТ на основе ННИОТ рассмотреть повторный старт лечения без ННИОТ-содержащих схем, если нет возможности исследования устойчивости вируса к ННИОТ (таблица 7) [3, 4, 5, 37, 146, 148] (5С).

- Рекомендуется врачам, ответственным за наблюдение ВИЧ-инфицированных, при невозможности исследовать устойчивость ВИЧ к АРВП назначить два новых НИОТ, которые пациент не получал в схеме первого ряда, и третий препарат из другого класса, чем был в схеме первого ряда (таблица 7) [5, 8, 105, 148, 155] (5С).

Комментарии: Характерной особенностью ВИЧ является перекрестная устойчивость, т.е. нечувствительность к препаратам, с которыми вирус никогда не встречался; она ограничена одним и тем же классом препаратов. Это происходит вследствие того, что для разных препаратов из одной группы (одного класса) первичные мутации являются идентичными. При отсутствии результатов исследования устойчивости молекулярными методами следует заменить оба НИОТ и назначить третий препарат из другого класса. (таблица 7, Приложение Б. Алгоритмы ведения пациентов)

**Таблица 7. Выбор препаратов в схемах АРТ второго ряда [37, 146]**

АРВП в схеме первого ряда	Выбор АРВП в схеме второго ряда	
	Предпочтительные	Альтернативные
TDF** + 3ТС** или FTC	ZDV** + 3ТС**	ABC** + ZDV**
ABC** + 3ТС**	TDF** + 3ТС** или FTC ZDV** + 3ТС**	TDF** + ZDV**
ZDV** + 3ТС**	ABC** + 3ТС** TDF** + 3ТС** или FTC	TDF** + ABC**
EFV**	DTG**, DRV**/r**	FPV**/r**, SQV**/r**, RAL**, LPV/r**, ATV**/r**
NVP**	DTG**, DRV**/r**	FPV**/r**, SQV**/r**, RAL**, LPV/r**, ATV**/r**
ATV**/r**	DTG**, RAL**	DRV**/r**, RPV/FTC/TDF**, ETR**, DOR, EVG/C/FTC/TAF(препарат

		внесен в перечень ЖНВЛП на 2021 год) DOR/3TC/TDF BIC/FTC/TAF
LPV/r**	DTG**, RAL**	DRV**/r**, RPV/FTC/TDF**, ETR**, DOR, EVG/C/FTC/TAF (препарат внесен в перечень ЖНВЛП на 2021 год) DOR/3TC/TDF BIC/FTC/TAF
DRV**/r**	DTG**, RAL**	RPV/FTC/TDF**, ETR**, EVG/C/FTC/TAF (препарат внесен в перечень ЖНВЛП на 2021 год), BIC/FTC/TAF
DTG**	ATV**/r**, DRV**/r**	EFV**, ETR**, DOR, LPV/r**

- Рекомендуется врачам, ответственным за наблюдение ВИЧ-инфицированных, при составлении схем АРТ третьего и последующих рядов, когда выбор эффективных препаратов существенно ограничен, выбирать оптимальный режим терапии с учетом индивидуальных особенностей, предшествующего опыта применения АРТ и теста на резистентность. У пациентов с множественной устойчивостью ВИЧ к АРВП оптимальным выбором терапии является включение в схему АРТ препаратов новых классов (ингибиторы слияния, ингибиторы рецепторов CCR5 - маравирок). Возможно применение АРВП в составе разрешенных к применению ФКД [156, 157, 158] (5С).

Комментарии: множественная резистентность ВИЧ к АРВП не изменяет цели и задачи АРТ.

- Рекомендуется врачам, ответственным за наблюдение ВИЧ-инфицированных, для оценки безопасности проводимой АРТ проводить регулярные плановые обследования для исключения развития непереносимости, проявления токсичности - ранней и отдаленной, а также межлекарственных взаимодействий (объем необходимых исследований представлен в разделе 5. Профилактика и диспансерное наблюдение) [3, 4, 37, 116, 146, 159, 160, 161] (2А).

Комментарии: При возникновении нежелательных явлений (любые отклонения от нормы в состоянии пациента, включая лабораторные) следует провести внеплановые обследования с целью уточнения их связи с течением ВИЧ-инфекции и проводимой терапией.

При развитии непереносимости какого-либо из АРВП необходимо провести корректирующие мероприятия, а при отсутствии эффекта произвести его замену в соответствии со спектром побочных явлений.

При возникновении нежелательных явлений легкой и умеренной степени необходимо продолжить АРТ под наблюдением, назначить симптоматическое лечение. При длительном

персистировании умеренных или развитии тяжелых побочных явлений следует отменить АРТ, провести лечение побочного явления и решить вопрос о замене препарата, вызвавшего побочное действие. Продолжение АРТ на фоне развившихся тяжелых нежелательных явлений может угрожать жизни пациента.

- Не рекомендуется врачам, ответственным за наблюдение ВИЧ-инфицированных, снижать терапевтические дозы препаратов за исключением случаев, оговоренных в рекомендациях, чтобы не допустить развитие резистентных штаммов вируса [37, 146, 162] (5С).

- Рекомендуется врачам, ответственным за наблюдение ВИЧ-инфицированных, для профилактики формирования резистентного штамма ВИЧ при отмене ННИОТ использовать поэтапный подход, предусматривающий продление курса НИОТ на 2-3 нед (битерапия); в качестве альтернативного варианта можно ННИОТ заменить на ИП/г за мес до одномоментной отмены всей схемы АРТ [3, 4, 162] (5С).

Комментарии: После прекращения приема ННИОТ его молекулы длительно выводятся из организма (до 4 нед), создавая концентрации в зоне низкого селективного давления, что благоприятствует формированию устойчивости ВИЧ ко всей группе ННИОТ (перекрестная резистентность). Учитывая данную особенность препаратов из группы ННИОТ, при необходимости прервать их прием (например, в связи с развитием побочных эффектов, невозможностью сформировать достаточный уровень приверженности к данной схеме) следует отменить ННИОТ и продолжить НИОТ (другие препараты схемы) во избежание формирования устойчивости к ННИОТ.

Если при проведении стартовой (первой линии) терапии достигнуты клиническая, иммунологическая и вирусологическая эффективность лечения, частичное или полное изменение схемы лечения осуществляется в пределах первой линии АРТ.

- Рекомендуется врачам, ответственным за наблюдение ВИЧ-инфицированных, расценивать замену препарата(ов) в схеме АРТ или всей схемы АРТ на фоне достигнутой клинической, иммунологической и вирусологической эффективности как оптимизацию лечения [37, 163, 164] (2В).

Комментарий: изменение эффективной (неопределяемая ВН на фоне высоких показателей CD4 и отсутствия клинической манифестации) и хорошо переносимой АРТ, схема которой составлена с допустимым сочетанием препаратов и не противоречит клиническим рекомендациям, проводится в рамках оптимизации АРТ, показаниями для которой являются:

большая лекарственная нагрузка (с целью снижения количества таблеток и кратности приема);

прием препаратов с высокой долговременной токсичностью;

изменения (в том числе вероятные) состояния пациента, требующие коррекции терапии (беременность, пожилой возраст и др.);

появление заболеваний, на течение или лечение которых может неблагоприятно влиять проводимая АРТ;

возможность назначить более экономичный режим АРТ;

желание пациента получать более простой режим АРТ.

В настоящее время для оптимизации АРТ применяют 2 подхода:

замена отдельных препаратов в схеме (в пределах одного класса или со сменой класса);

переход на редуцированную схему.

В случае замены отдельных препаратов в схеме следует учитывать предшествующий вирусологический анамнез (вирусологическая неэффективность, резистентность в прошлом) и при необходимости проводить тест на резистентность ВИЧ к АРВП.

Возможным вариантом оптимизации АРТ является ее упрощение путем уменьшения количества активных препаратов в схеме терапии (редуцированные схемы АРТ). АРТ может проводиться в виде битерапии - ИП/г + ЗТС\*\*, ИИ + ЗТС\*\*.

- Рекомендуется врачам, ответственным за наблюдение ВИЧ-инфицированных, в качестве редуцированной схемы АРТ в рамках оптимизации лечения использовать битерапию: ATV\*\*/г\*\* + ЗТС\*\*, LPV/г\*\* + ЗТС\*\* [37, 133, 163] (2A); DTG\*\* + ЗТС\*\*, DRV\*\*/г\*\* + ЗТС\*\* [37, 165, 166] (5C).

Комментарии: редуцированные схемы в большей степени показаны для пациентов с непереносимостью НИОТ. Условием назначения редуцированных схем является наличие у пациента совокупности факторов:

- неопределяемый уровень ВН в течение не менее 6 мес;
- CD4 > 500 мкл<sup>-1</sup>;
- отсутствие клинических проявлений вторичных заболеваний в течение последних 6 мес;
- отсутствие резистентности к ИП, ИИ, множественной резистентности;
- отсутствие хронического вирусного гепатита В;
- отсутствие беременности.

### 3.2. Лечение вторичных и сопутствующих заболеваний при ВИЧ-инфекции.

Терапия и схемы лечения вторичных заболеваний, наиболее часто регистрируемых у ВИЧ-инфицированных больных

Тяжесть состояния пациента может изначально определяться наличием вторичных и сопутствующих заболеваний, лечение которых в большинстве случаев имеет приоритет перед началом АРТ и при лечении больных ВИЧ-инфекцией имеет важную роль.

- Рекомендуется врачам, ответственным за наблюдение ВИЧ-инфицированных, помимо АРТ у пациентов с количеством CD4 < 350 мкл<sup>-1</sup> проводить первичную профилактику (превентивное лечение) вторичных (оппортунистических) инфекций после исключения их наличия. [3, 4, 5, 37] (5C)

- Рекомендуется врачам, ответственным за наблюдение ВИЧ-инфицированных, применение профилактических схем противотуберкулезных препаратов при числе CD4 < 350 мкл<sup>-1</sup> для первичной профилактики туберкулеза. [3, 4, 5, 37] (5C)

Комментарии: Первичная профилактика туберкулеза проводится согласно действующим нормативным документам (в настоящее время "Инструкция по химиопрофилактике туберкулеза у взрослых больных ВИЧ-инфекцией", утвержденная 14.03.2016 г.).

- Рекомендована всем ВИЧ-инфицированным с установленной ЦМВ-инфекцией при манифестной ЦМВ-инфекции следующая терапия:

- #Ганцикловир\*\*, 5 мг/кг 2 раза в сутки в/в медленно в течение часа, 21 день. [3, 4, 5, 37, 108, 222, 223] (2B)
- #Валганцикловир\*\*, 900 мг 2 раза в сутки внутрь, 21 день. [3, 4, 5, 37, 108, 223] (2B)
- Рекомендована всем ВИЧ-инфицированным с установленной ЦМВ-инфекцией при



активной ЦМВ-инфекции и в качестве профилактики активной ЦМВ-инфекции (при уровне CD4 < 100 мкл-1) следующая терапия:

- #Валганцикловир\*\*, 900 мг 1 раз в сутки внутрь в течение мес. [3, 4, 5, 37, 108, 223] (2В)

- #Ганцикловир\*\*, 5 мг/кг 1 раз в сутки в/в медленно в течение часа 1 мес. [3, 4, 5, 37, 108, 222] (5С)

- Рекомендовано всем ВИЧ-инфицированным с установленной инфекцией, вызванной varicella-zoster, следующая терапия:

- #Валацикловир 1000 мг 3 раза в сутки внутрь не менее 10 дней. [3, 4, 5, 37, 108, 224-226] (5С)

- Фамцикловир 500 мг 3 раза в сутки внутрь не менее 10 дней. [3, 4, 5, 37, 108, 224-226] (5С)

- Ацикловир\*\* 800 мг 5 раз в сутки внутрь или #ацикловир\*\* по 750-1000 мг 3 раза в сутки в/в капельно не менее 10 дней. [3, 4, 5, 37, 108, 224-226] (5С)

- Рекомендовано проводить первичную профилактику (превентивное лечение) ПЦП при числе CD4 < 200 мкл-1 (менее 15%) и лечение по указанным схемам. [3, 5, 37, 108, 227-231] (5С):

	Схема выбора	Альтернативный режим
Превентивное лечение до повышения количества CD4 + - лимфоцитов на фоне АРТ > 200 клеток/мкл в течение 3 мес или до количества CD4 + - лимфоцитов 100-200 клеток/мкл и неопределяемом уровне РНК ВИЧ в течение 3 мес	#Ко-тримоксазол [Сульфаметоксазол + Триметоприм]** 400/80 мг 1 раз в сутки ежедневно [228] (2В) или 800/160 мг 1 раз в сутки 3 раза в неделю.	#Дапсон 100 мг (2 таблетки) 1 раз в сутки внутрь ежедневно [227] (2В).  (при непереносимости Ко-тримоксазола [Сульфаметоксазол + Триметоприм]**)
Лечение	#Ко-тримоксазол [Сульфаметоксазол + Триметоприм]**, из расчета по триметоприму 15-20 / 75-100 мг/кг в сутки внутрь или в/в капельно (суточную дозу разделяют на 3-4 введения) в течение 3 нед	#Дапсон** 100 мг 1 раз в сутки внутрь + триметоприм 5 мг/кг 3 раза в сутки перорально в течение 21 дня

Комментарии: профилактика проводится до достижения CD4 > 200 мкл<sup>-1</sup> и неопределяемой ВН ВИЧ более 3 мес. При pO<sub>2</sub> < 70 мм. рт. ст. или альвеолярно-артериолярном градиенте по кислороду > 35 мм. рт. ст. назначается преднизолон 1 мг/кг с последующим уменьшением дозы, а также оксигенотерапия.

- Рекомендовано проводить первичную профилактику (превентивное лечение) токсоплазмоза при числе CD4 < 200 мкл<sup>-1</sup> (менее 15%). [234, 235] (5C):

- Профилактика (при уровне CD4 < 200 мкл<sup>-1</sup>) - #ко-тримоксазол [Сульфаметоксазол + Триметоприм]\*\* 80/400 мг 1 раз в сутки ежедневно [37] (5C) или 160/800 мг 1 раз в сутки 3 раза в нед [108, 234, 235, 254] (5C).

- При непереносимости ко-тримоксазола [Сульфаметоксазол + Триметоприм]\*\*: #дапсон\*\* 100 мг (2 таб.) 1 раз в сутки внутрь ежедневно [37, 108, 234, 235, 254] (5C).

Комментарии: профилактика проводится до достижения CD4 > 200 мкл<sup>-1</sup> и неопределяемой ВН ВИЧ в течение 3 мес.

- Лечение токсоплазмоза (чаще диагностируют церебральную форму) рекомендуется при малейшем подозрении на заболевание, не дожидаясь результатов обследования. [108, 232, 233] (5C):

- Схема выбора: Ко-тримоксазол [Сульфаметоксазол + Триметоприм]\*\*, 25/5 мг/кг внутрь. Или Ко-тримоксазол [Сульфаметоксазол + Триметоприм]\*\* в/в капельно Начальная доза составляла 50/10 мг/кг/день или 75/15 мг/кг/день в два приема, до клинического улучшения (обычно 3-5 дней), затем 37,5/7,5 мг/кг/день в сут не менее 6 нед. (до элиминации не менее 75% очагов на МРТ головного мозга). После окончания лечебного курса проводится вторичная профилактика токсоплазмоза по схеме по триметоприму 160/800 мг 2 раза в сутки ежедневно до достижения CD4 > 200 мкл<sup>-1</sup> и неопределяемой ВН ВИЧ в течение 6 мес.

Химиопрофилактику церебрального токсоплазмоза головного мозга назначают по иммунологическим показаниям при количестве CD4 < 100 мкл<sup>-1</sup> и при наличии антител к токсоплазме класса IgG. Приоритетные схемы: - #Ко-тримоксазол [Сульфаметоксазол + Триметоприм]\*\* в дозе по триметоприму 160/800 мг 1 раз в сутки 3 раза в нед или 80/400 1 раз в сут ежедневно. Альтернативная схема: дапсон 100 мг (2 таб.) 1 раз в сут ежедневно. Превентивную терапию церебрального токсоплазмоза прекращают при повышении количества CD4 на фоне АРТ > 200 мкл<sup>-1</sup> в течение 3 мес.

- Всем пациентам с ВИЧ-инфекцией и подтвержденной саркомой Капоши рекомендовано назначение АРТ, которая является основным методом, позволяющим предотвратить прогрессирование заболевания и добиться клинического улучшения. [3, 37, 108] (5C).

- При тяжелой форме саркомы Капоши, протекающей с вовлечением в патологический процесс внутренних органов, рекомендуется доксорубин\*\* или #даунорубин\*\* (липосомальный) 40 мг/м<sup>2</sup> каждые две нед с индивидуальным подбором дозы. [3, 4, 5, 108, 167, 235, 236] (2A).

- Рекомендовано всем ВИЧ-инфицированным пациентам при наличии кандидозного стоматита:

- Схема выбора: Флуконазол\*\* 200 мг внутрь в первые сутки, затем - 100 мг внутрь 1 раз в сутки до достижения клинического эффекта (7-14 дней). [3, 4, 5, 108, 238, 239] (5C).

Альтернативные схемы:

- Итраконазол 100 мг 2 раза в сутки. [3, 4, 5, 108, 238, 239] (5C)

- #Позаконазол 400 мг 2 раза в сутки в первые 1-3 дня лечения, далее - 400 мг в сутки

[3, 4, 5, 108, 239, 240, 242] (3А)

- #Вориконазол\*\* 200 мг внутрь 2 раза в сутки или в/в насыщающая доза 6 мг/кг 2 раза в сутки, поддерживающая доза 3-4 мг/кг 2 раза в сутки. [108] (5С)
- Каспофунгин\*\* 50 мг в сутки внутривенно. [108] (5С)
- Микафунгин\*\* 150 мг в сутки внутривенно. [108] (5С)
- Амфотерицин В\*\* 0,3 мг/кг в сутки внутривенно капельно. [3, 4, 5, 108] (5С)

Профилактика рецидивов

- Флуконазол\*\* 100-200 мг внутрь ежедневно или 200 мг 3 раза в нед до повышения количества CD4 > 200 мкл<sup>-1</sup> [3, 4, 5, 108, 243] (5С).
- Рекомендовано всем ВИЧ-инфицированным пациентам при наличии кандидозного эзофагита:

Лечение. Схема выбора

- Флуконазол\*\* 400 мг в первые сутки, далее 200 мг в сутки внутрь в течение 2-3 нед [3, 4, 5, 108] (5С).

Альтернативные схемы

- Итраконазол 100-200 мг 2 раза в сутки [108] (5С)
- #Позаконазол\*\* 400 мг 2 раза в сутки в первые 3 дня лечения, далее - 400 мг в сутки. [108, 240] (5С)
- Вориконазол\*\* 200 мг внутрь 2 раза в сутки или в/в насыщающая доза 6 мг/кг 2 раза в сут, поддерживающая доза 3-4 мг/кг 2 раза в сутки [108] (5С)
- Каспофунгин\*\* 50 мг в/в 1 раз в сутки [108] (5С)
- Микафунгин\*\* 150 мг в/в 1 раз в сутки. [108, 241] (2А)
- #Амфотерицин В\*\* 0,3-0,7 мг/кг в сутки в/в капельно, далее доза подбирается индивидуально в зависимости от тяжести состояния [108] (5С)
- #Амфотерицин В [липосомальный] 4 мг/кг в сутки в/в капельно [108] (5С)

- Рекомендовано проводить профилактику (превентивное лечение) и лечение нетуберкулезных микобактериозов (*M. avium complex*, *M. genavense*, *M. kansasii*) при уровне CD4 < 50 мкл<sup>-1</sup> комбинацией антибактериальных препаратов для системного использования и противотуберкулезных препаратов в два этапа - индукционная и поддерживающая терапия не менее 12 мес. [108] (5С)

Индукционная терапия (не менее 8 нед)

- #Кларитромицин\*\* 500 мг 2 раза в сутки + #этамбутол\*\* 15-20 мг/кг 1 раз в сутки + #рифабутин\*\* 5 мг/кг 1 раз в сутки. [108] (5С)
- По решению врачебной комиссии при непереносимости кларитромицина\*\* возможно включение в комбинацию #азитромицина\*\* 500 мг 1 раз в сутки. [108] (5С)
- При генерализованном микобактериозе возможно использование в схеме четвертого препарата - #амикацина 15 мг/кг в сутки, либо #левофлоксацина 500-1000 мг 1 раз в сутки, либо #моксифлоксацина 400 мг в сутки). [108] (5С)

Поддерживающая терапия

- Кларитромицин\*\* 500 мг 2 раза в сутки, #этамбутол\*\* 15-20 мг/кг 1 раз в сутки. [108] (5С)

Профилактика (для всех пациентов при уровне CD4 < 50 мкл<sup>-1</sup>) [108] (5С)

- #Азитромицин\*\* 1250 мг 1 раз в нед, либо кларитромицин\*\* 500 мг 2 раза в сут. [108] (5С)

Комментарии: профилактика проводится до достижения  $CD4 > 100$  мкл-1 и неопределяемой ВН ВИЧ более 3 мес.

- Рекомендовано всем ВИЧ-инфицированным пациентам при подтверждении криптококковой инфекции с поражением ЦНС следующее лечение [108, 246, 247, 255] (5С):.

Этап терапии	Схема выбора	Альтернативный режим
Индукционная терапия (длительность 4-6 нед и более)	Амфотерицин В по 0,7-1,0 мг/кг 1 раз в сутки в/в капельно +/- флуконазол 200 мг 2 раза в сутки	Амфотерицин В липосомальный 3-4 мг/кг в сутки внутривенно капельно. Длительность 4-6 нед и более
Консолидирующая терапия	флуконазол 400 мг в сутки (основной режим) (8-10 нед или до санации спинномозговой жидкости)	итраконазол по 200 мг 2 раза в сутки. (8-10 нед)
Поддерживающая терапия до полного исчезновения клинических симптомов при стабильном повышении количества $CD4 +$ - лимфоцитов $> 100$ клеток/мл и неопределяемой ВН в течение 3 мес.	флуконазол 200 мг в сутки внутрь.	

- Рекомендовано всем ВИЧ-инфицированным пациентам назначение иммуноглобулинов при подтверждении: иммунодефицита (с заместительной целью), идиопатической тромбоцитопении с аутоиммунным механизмом развития, тяжелых бактериальных и вирусных вторичных и сопутствующих заболеваний, аутоиммунных периферических нейропатий [3, 4, 5, 37] (5С).

Комментарии: дозы препаратов и курс лечения зависят от степени иммунодефицита, тяжести состояния пациента, а также препарата группы иммуноглобулинов. Иммуноглобулин человека нормальный вводят в/в в виде инфузии. Повторное введение осуществляют не ранее чем через 24 ч.

### 3.3. Хирургическое лечение

Не показано для лечения ВИЧ-инфекции. Лечение хирургической патологии регламентировано соответствующими клиническими рекомендациями.

### 3.4. Иное лечение

В настоящее время не существует альтернативных АРТ способов лечения ВИЧ-инфекции. ВИЧ-инфекция не предполагает специальной диетотерапии. Обезболивание регламентировано соответствующими клиническими рекомендациями и при наличии

показаний.

## 4. Реабилитация

Реабилитация пациентов проводится по стандартам лечения и реабилитации тех вторичных заболеваний, которые выявляются у пациента, в зависимости от поражения органов/систем организма.

## 5. Профилактика

### 5.1. Профилактика

Профилактика ВИЧ-инфекции осуществляется органами государственной власти, органами местного самоуправления, работодателями, медицинскими организациями, общественными объединениями путем разработки и реализации системы правовых, экономических и социальных мер, направленных на предупреждение возникновения, распространения и раннее выявление ВИЧ-инфекции.

Профилактика ВИЧ-инфекции обеспечивается путем [175-180]:

- разработки и реализации программ профилактики ВИЧ-инфекции;
- осуществления мероприятий по предупреждению и раннему выявлению ВИЧ-инфекции, диспансерному наблюдению за лицами с ВИЧ-инфекцией.

- Рекомендован в целях профилактики ВИЧ-инфекции комплекс следующих мероприятий [181-189] (2А):

- информирование населения по вопросам ВИЧ-инфекции и ассоциированных с ней заболеваний

- выявление у пациентов признаков, свидетельствующих о наличии рискованного поведения и информирование таких пациентов о средствах и способах изменения степени риска и необходимости регулярного медицинского освидетельствования на ВИЧ-инфекцию, а также мотивационное консультирование таких лиц, в целях формирования у них приверженности к здоровому образу жизни, отказа от рискованного поведения;

- мотивирование обслуживаемого контингента на обследование на ВИЧ-инфекцию, в том числе информирование граждан о возможности медицинского освидетельствования на ВИЧ-инфекцию с предоставлением контактной информации медицинских организаций, в которых возможно осуществить добровольное, в том числе анонимное, освидетельствование на ВИЧ-инфекцию;

- обследование на ВИЧ-инфекцию по клиническим показаниям;

- проведение диспансерного наблюдения за больными ВИЧ-инфекцией;

- организация и проведение обследования населения на ВИЧ-инфекцию, в том числе скринингового.

Контактными лицами при ВИЧ-инфекции считаются медицинские работники в случае возникновения риска инфицирования ВИЧ при оказании помощи лицам с ВИЧ/СПИДом, имевшие возможность инфицироваться исходя из известных механизмов, путей и факторов передачи возбудителя инфекции.

В рамках оказания врачом-инфекционистом медицинской помощи лицам, контактировавшим с ВИЧ-инфекцией, проводится комплексная оценка вида и типа контакта, результатов лабораторных исследований источника и контактного лица, клинического осмотра и консультирования пострадавшего лица. При необходимости к работе с

пострадавшими могут привлекаться клинический, медицинский психолог, врач-психиатр-нарколог, врач-психотерапевт, врач-акушер-гинеколог, врач-дерматовенеролог, врач-эпидемиолог, врачи иных специальностей.

Комплексная оценка включает:

- оценка типа контакта;
- оценка необходимости назначения ПКП ВИЧ;
- тестирование на ВИЧ контактного лица и источника инфекции (если возможно); если источник инфицирован ВИЧ, выясняют, получал ли он АРТ. Если пострадавшая - женщина, необходимо провести тест на беременность и выяснить, не кормит ли она ребенка грудью.

- Рекомендуется врачам, ответственным за наблюдение ВИЧ-инфицированных и/или врачам МО, ответственным за наблюдение контактных и/или врачам МО, где произошла аварийная ситуация, для экстренной профилактики заболевания лицам, подвергшимся риску заражения ВИЧ-инфекцией, назначать как метод постконтактной профилактики (ПКП) АРВП для предотвращения инфицирования ВИЧ [190, 191] (2В).

Комментарии: эффективность ПКП не составляет 100%. Зафиксированы случаи развития ВИЧ-инфекции без какого-либо убедительного объяснения неэффективности ПКП. По ПКП не проводилось рандомизированных исследований. Имеются данные исследований случай/контроль, данные наблюдений и моделей на обезьянах.

- Рекомендуется врачам, ответственным за наблюдение ВИЧ-инфицированных и/или врачам МО, ответственным за наблюдение контактных и/или врачам МО, где произошла аварийная ситуация, назначать ПКП [190, 191, 192, 193] (2В):

- следующим контингентам: медработники и другие лица, пострадавшие при оказании помощи пациентам;

- при следующих видах контактов, при которых обосновано проведение ПКП ВИЧ - контакт с кровью, окрашенной кровью слюной, грудным молоком, выделениями из половых органов, спинномозговой, амниотической, перитонеальной, синовиальной, плевральной и перикардальной жидкостями;

- при следующих типах контакта, требующих проведение ПКП ВИЧ:

- через слизистые оболочки (попадание брызг в глаза, нос или полость рта);

- парентеральный.

Комментарии: ПКП ВИЧ не требуется в следующих случаях:

- при доказанном положительном ВИЧ-статусе контактного лица;

- при доказанном ВИЧ-отрицательном статусе источника;

- при контакте с биологическими жидкостями, не представляющими существенного риска: слезная жидкость, слюна без примеси крови, моча, пот [190, 191, 192] (2В).

- Рекомендуется врачам МО, где произошла аварийная ситуация, оказание первой помощи в виде самопомощи пострадавшего, привлечение к оказанию первой помощи среднего медицинского персонала, а также других лиц, находящихся в месте аварии [3, 4, 5, 8, 37, 190-193] (5С):

- в случае порезов и уколов немедленно снять перчатки, вымыть руки с мылом под проточной водой, обработать руки 70% раствором этанола\*\*, смазать рану 5% спиртовым раствором йода;

- при попадании крови или других биологических жидкостей на кожу, это место обработать 70% раствором этанола\*\*, обмыть водой с мылом и повторно обработать 70% раствором этанола\*\*;

- при попадании крови и других биологических жидкостей на слизистую оболочку глаз, полости носа и рта: ротовую полость промыть большим количеством воды и прополоскать 70% раствором этанола\*\*, слизистую оболочку носа и глаза обильно промыть водой (не тереть);

- при попадании крови и других биологических жидкостей на халат, одежду: снять рабочую одежду и погрузить в дезинфицирующий раствор.

- Рекомендуется врачам, ответственным за наблюдение ВИЧ-инфицированных и/или врачам МО, ответственным за наблюдение контактных и/или врачам МО, где произошла аварийная ситуация, проведение консультирования и поддержки лиц, подвергшихся контакту с ВИЧ [186, 193] (2B):

- обсуждение риска инфицирования ВИЧ;
- обсуждение рисков и преимуществ проведения ПКП ВИЧ;
- обсуждение нежелательных явлений и побочных эффектов ПКП ВИЧ.

- Рекомендуется врачам, ответственным за наблюдение ВИЧ-инфицированных и/или врачам МО, ответственным за наблюдение контактных и/или врачам МО, где произошла аварийная ситуация, как можно раннее начало ПКП после состоявшегося контакта при наличии показаний ПКП [190] (5C).

Комментарий: прием АРВП должен быть начат в течение первых двух часов, но не позднее 72 часов. При назначении ПКП ВИЧ пациент информируется о назначаемых препаратах, производится оценка сопутствующей патологии и возможных межлекарственных взаимодействий. При появлении дополнительной информации схема корректируется. Проводится работа по повышению приверженности при назначении ПКП ВИЧ.

- Рекомендуется врачам, ответственным за наблюдение ВИЧ-инфицированных и/или врачам МО, ответственным за наблюдение контактных и/или врачам МО, где произошла аварийная ситуация, проводить 28-дневный курс приема АРВП, подобранных с учетом возраста пациента. Режим ПКП ВИЧ из двух АРВ-препаратов эффективен, но предпочтительнее назначение трех препаратов [191] (2B).

- Рекомендуется врачам, ответственным за наблюдение ВИЧ-инфицированных и/или врачам МО, ответственным за наблюдение контактных и/или врачам МО, где произошла аварийная ситуация, назначение следующих схем для ПКП [191] (2B):

- в качестве предпочтительной основы режима для ПКП ВИЧ-инфекции рекомендуется TDF + 3ТС или TDF F TC;

- в качестве предпочтительного третьего препарата для ПКП ВИЧ рекомендуется DTG [31] (A1);

- при условии доступности ATV/r, DRV/r, LPV/r, RAL могут рассматриваться как альтернативные варианты третьего препарата для ПКП ВИЧ.

- Рекомендуется врачам, ответственным за наблюдение ВИЧ-инфицированных и/или врачам МО, ответственным за наблюдение контактных и/или врачам МО, где произошла аварийная ситуация, диспансерное наблюдение за пострадавшими и лицами, получившими ПКП ВИЧ, обеспечение профилактических мероприятий при необходимости [190, 191, 192, 194, 195, 196, 197] (5C)

- Рекомендуется врачам, ответственным за наблюдение ВИЧ-инфицированных и/или врачам МО, ответственным за наблюдение контактных и/или врачам МО, где произошла аварийная ситуация, тестирование на ВИЧ в день аварийной ситуации и через 1, 3, 6, 12 мес

после контакта [190, 191, 192, 193] (5С).

- Рекомендуются врачам, ответственным за наблюдение ВИЧ-инфицированных, при заражении ВИЧ контактного лица, обеспечение его АРВП [37, 92, 146, 198, 199] (1А).

Администрации МО в случае, если авария связана с оказанием медицинской помощи ВИЧ-инфицированным, обязана незамедлительно предпринимать действия по регистрации аварийной ситуации и проводить комплект мероприятий по оказанию первичной помощи пострадавшему, а также организовать предоставление контактному лицу консультации врача-инфекциониста (при его отсутствии, а также выходные и праздничные дни - дежурного врача):

- сотрудники МО должны незамедлительно сообщать о каждом аварийном случае руководителю подразделения, его заместителю или вышестоящему руководителю;

- в соответствии с установленными требованиями уполномоченное лицо МО проводит оформление аварийной ситуации, связанной с риском инфицирования ВИЧ при оказании медицинской помощи;

- травмы, полученные медработниками, должны учитываться в каждой МО и активироваться как несчастный случай на производстве с составлением Акта о несчастном случае на производстве;

- уполномоченное лицо МО заполняет Журнал регистрации несчастных случаев на производстве;

- уполномоченное лицо МО организывает проведение эпидрасследования с целью уточнения причины травмы и установить связь причины травмы с исполнением медработником служебных обязанностей;

- с целью своевременного оказания помощи контактному, пострадавшему при оказании медицинской помощи, на территории региона обеспечивается поддержание неснижаемого запаса экспресс-тестов для диагностики ВИЧ-инфекции и АРВП, применяемых для ПКП ВИЧ, в уполномоченных МО, с учетом организации круглосуточного доступа к АРТ в течение 2 час после травмы. Препараты должны находиться в месте, доступном для персонала учреждения, в том числе в вечернее и ночное время, выходные и праздничные дни. Функция назначения лекарственных препаратов в указанных случаях возлагается на дежурного врача.

## 5.2. Диспансерное наблюдение

Диспансерное наблюдение является обязательным условием проведения АРТ. Все пациенты с диагностированной ВИЧ-инфекцией, обратившиеся в специализированные учреждения здравоохранения (уполномоченная медицинская организация), после консультирования, проведения клинического обследования с установлением клинического диагноза подлежат постановке на диспансерный учет и комплексному обследованию, а также подготовке к АРТ.

Диспансерное наблюдение пациентов с ВИЧ-инфекцией осуществляется специально подготовленным врачом-инфекционистом центра профилактики и борьбы со СПИДом и инфекционными заболеваниями или врачами-инфекционистами других уполномоченных госорганом исполнительной власти в сфере здравоохранения медицинских учреждений (федерального, регионального и муниципального подчинения), прошедшими подготовку для работы с пациентами с ВИЧ-инфекцией, при взаимодействии со специалистами центра СПИД.

Задачи обследования при постановке на диспансерный учет по поводу ВИЧ-инфекции



включают:

- подтверждение диагноза ВИЧ-инфекции;
- определение клинической стадии и фазы ВИЧ-инфекции;
- выявление показаний к АРТ;
- выявление показаний к химиопрофилактике вторичных заболеваний;
- проведение диагностики, лечения и профилактики вторичных заболеваний;
- выявление сопутствующих заболеваний (в том числе связанных с ВИЧ-инфекцией), определение их тяжести и необходимости дообследования и лечения;
- консультирование, установление контакта и психосоциальную адаптацию пациента.

Задачами клинико-лабораторного обследования, проводимого на фоне АРТ, являются:

- оценка течения ВИЧ-инфекции;
- оценка эффективности проводимой терапии;
- оценка безопасности проводимой терапии;
- оценка полноты проведения терапии;
- выявление вторичных и сопутствующих заболеваний, показаний к их профилактике и лечению, оценка их течения;
- оценка приверженности пациента терапии и выявление факторов, ее нарушающих.

Плановые диагностические мероприятия при диспансерном наблюдении пациентов с ВИЧ-инфекцией перед началом и в процессе проведения АРТ - см. раздел "Диагностика заболеваний", подразделы 3-5.

- Рекомендуется врачам, ответственным за наблюдение ВИЧ-инфицированных, провести плановые диагностические и консультативные мероприятия в процессе проведения АРТ с целью выявления ее эффективности и безопасности, а также приверженности лечению (таб. 10) [3, 4, 5, 37, 202] (2В).

Примечание.

Нумерация таблиц дана в соответствии с официальным текстом документа.

**Таблица 10. Сроки плановых обследований у пациентов, получающих АРТ [150, 161, 203-209] (3В).**

Сроки от начала АРТ	Осмотр, консультирование	Исследования
Через 1 мес от начала АРТ	<ul style="list-style-type: none"> <li>- анамнез;</li> <li>- физикальный осмотр;</li> <li>- консультирование по вопросам АРТ;</li> <li>- оценка приверженности АРТ</li> </ul>	<ul style="list-style-type: none"> <li>- исследование ВН (количественное определение РНК вируса иммунодефицита человека ВИЧ-1 в плазме крови методом ПЦР) [131];</li> <li>- общий (клинический) анализ крови [150];</li> <li>- определение активности АЛТ, АСТ в крови,</li> <li>- исследование уровня</li> </ul>

		креатинина в крови
Через 2 мес от начала АРТ	<ul style="list-style-type: none"> <li>- анамнез;</li> <li>- физикальный осмотр;</li> <li>- консультирование по вопросам АРТ;</li> <li>- оценка приверженности АРТ</li> </ul>	<ul style="list-style-type: none"> <li>- исследование ВН (проводится в случае, если за первый мес лечения ВН снизилась менее, чем в 10 раз)</li> </ul>
Через 3 мес от начала АРТ	<ul style="list-style-type: none"> <li>- анамнез;</li> <li>- физикальный осмотр;</li> <li>- консультирование по вопросам АРТ;</li> <li>- оценка приверженности АРТ</li> </ul>	<ul style="list-style-type: none"> <li>- исследование ВН, CD4;</li> <li>- общий (клинический) анализ крови;</li> <li>- определение активности АЛТ, АСТ, креатинин;</li> <li>- общий (клинический) анализ мочи</li> </ul>
Затем каждые 3 мес до снижения ВН ниже уровня определения и роста CD4 $\geq 500$ мкл <sup>-1</sup>	<ul style="list-style-type: none"> <li>- анамнез;</li> <li>- физикальный осмотр;</li> <li>- консультирование по вопросам АРТ;</li> <li>- оценка приверженности АРТ</li> </ul>	<ul style="list-style-type: none"> <li>- исследование ВН, CD4;</li> <li>- общий (клинический) анализ крови;</li> <li>- определение активности АЛТ, АСТ в крови,</li> <li>- исследование уровня креатинина в крови;</li> <li>- общий (клинический) анализ мочи</li> </ul>
Далее каждые 6 мес (при CD4 $\geq 500$ мкл <sup>-1</sup> и ВН ниже уровня определения)	<ul style="list-style-type: none"> <li>- анамнез;</li> <li>- физикальный осмотр;</li> <li>- консультирование по вопросам АРТ;</li> <li>- оценка приверженности АРТ</li> </ul>	<ul style="list-style-type: none"> <li>- исследование ВН, CD4;</li> <li>- общий (клинический) анализ крови;</li> <li>- определение активности АЛТ, АСТ в крови,</li> <li>- исследование уровня креатинина в крови;</li> <li>- общий (клинический) анализ мочи</li> </ul>

Комментарий: если через 1,5 года после начала АРТ у пациента в течение 6 мес и более отсутствуют клинические проявления вторичных заболеваний, а в двух последних исследованиях, проведенных с интервалом не менее 3 мес, количество CD4  $\geq$  500 мкл<sup>-1</sup> и ВН ниже уровня определения, плановые визиты возможно проводить с интервалом в 6 мес.

Диспансерное наблюдение направлено на реализацию прав граждан на повышение качества и продолжительности жизни, сохранение трудоспособности ВИЧ-инфицированных, сохранение здоровья и предупреждение несвоевременной диагностики у лиц, имевших риск заражения ВИЧ. Основной задачей диспансерного наблюдения является динамическое лабораторное и клиническое наблюдение за состоянием здоровья в целях профилактики заболевания, своевременного выявления инфекционного процесса, осуществления лечения, предупреждения и/или своевременного выявления осложнений, оппортунистических инфекций и вторичных заболеваний, осуществления медицинской реабилитации лиц и психосоциальной поддержки пациентов, инфицированных ВИЧ [21, 31].

Место наблюдения: Центр СПИД и в кабинете врача-инфекциониста по работе с больными ВИЧ-инфекцией в МО по месту жительства/регистрации пациента в уполномоченной медицинской организации, под контролем врачебной комиссии Центра СПИД [22].

Диспансерное наблюдение врачом-инфекционистом по месту жительства/регистрации может осуществляться после подтверждения диагноза и выбора режима терапии специалистами Центра СПИД, под контролем врача-инфекциониста Центра СПИД. В случае вирусологической, иммунологической или клинической неудачи лечения все решения о смене режима терапии, дальнейшей тактике диспансерного наблюдения принимаются совместно с врачом-инфекционистом Центра СПИД.

Специалист, осуществляющий "Д"-наблюдение:

диспансерное наблюдение пациентов с ВИЧ-инфекцией осуществляется специально подготовленным врачом-инфекционистом центра по профилактике и борьбе со СПИДом и инфекционными заболеваниями и/или врачами-инфекционистами других уполномоченных медицинских организаций (федерального, регионального и муниципального подчинения), прошедшими подготовку для работы с пациентами с ВИЧ-инфекцией, которые являются ответственными в своей МО.

Длительность диспансерного наблюдения: пожизненно.

Объем диспансерного наблюдения - см. [раздел 2](#) "Диагностика заболевания" и [подраздел 2](#) "Диспансерное наблюдение" раздела 5.

В рамках диспансерного наблюдения осуществляется лечение ВИЧ-инфекции, профилактика и лечение вторичных и сопутствующих заболеваний при ВИЧ-инфекции в соответствии с [разделом "3. Лечение"](#).

При заполнении карты следует учитывать информацию с заполнением соответствующих полей: СНИЛС, уникальный номер регистрационной записи (УНРЗ) из Федерального регистра ВИЧ-инфицированных, место выявления, а также указывать категорию населения (гражданин России житель данного субъекта, житель другого субъекта, иностранный гражданин, лицо без гражданства; лицо без определенного места жительства, без гражданства (гражданство не известно); находился в учреждении уголовно-

исполнительной системы (УИС), в т.ч. в следственном изоляторе, колонии; когда освобожден.

Кроме этого, целесообразно указать социальный статус ВИЧ-инфицированного: рабочий; служащий, в т.ч. сотрудник МВД, министерства обороны; пенсионер; инвалид; дошкольник, в т.ч. посещающий детское дошкольное учреждение; школьник; студент, в т.ч. профессиональное образование среднее, высшее; безработный; не работает и не учится в возрасте: мужчины – 16-59 лет, женщины – 16-54 года; декретированный контингент.

Также в амбулаторной карте отражаются: диагнозы и состояния, сопутствующая патология, схемы лечения и причины ее изменения, акушерский анамнез (роды, дети).

Диагностические мероприятия при постановке на диспансерный учет - см. [раздел 2](#) "Диагностика заболевания".

Решение о начале проведения АРТ принимается:

### **Организация оказания медицинской помощи**

Медицинская помощь пациентам с ВИЧ-инфекцией оказывается на основе стандартов медицинской помощи и с учетом клинических рекомендаций (протоколов лечения) по вопросам оказания медицинской помощи.

Показания к госпитализации пациента: госпитализацию больных ВИЧ инфекцией осуществляют с учетом тяжести состояния и клинических данных, в зависимости от наличия вторичных или сопутствующих заболеваний

Показания к выписке пациента: специальных правил выписки не существует. Выписка из стационара осуществляется после проведения дополнительного обследования, подбора адекватной терапии и улучшения состояния больных.

## **6. Дополнительная информация, влияющая на течение и исход заболевания**

### **6.1. Формирование у пациента с ВИЧ-инфекцией приверженности диспансерному наблюдению и лечению [216, 217] (2А)**

Лечение ВИЧ-инфекции проводится пожизненно и требует от пациентов точного соблюдения рекомендаций врачей и режима терапии.

Соблюдение режима АРТ и диспансерного наблюдения должны рассматриваться в едином контексте своевременности и эффективности терапии. В настоящее время важнейшее значение приобретает выполнение задачи привлечения и удержания пациентов в рамках существующей системы помощи.

Формирование приверженности пациентов диспансерному наблюдению и лечению ВИЧ-инфекции осуществляется в рамках мультипрофессионального пациент-ориентированного подхода с использованием технологии консультирования.

Формирование приверженности лечению как специфического поведения в отношении приема лекарств осуществляется в процессе общения, доверительного взаимодействия с пациентом.

Под приверженностью лечению понимают:

- прием препаратов в строгом соответствии с назначением врача, когда пациент;
- вовремя принимает лекарство;
- принимает его в предписанной врачом дозе;
- соблюдает рекомендации по диете.

ВОЗ рекомендует считать пороговым значением 95% уровень приверженности, так как он обеспечивает наилучший вирусологический ответ на проводимую терапию. При этом предлагается установить следующие уровни оценки приверженности:

- высокий - пациент принимает  $\geq 95\%$  предписанных доз АРВП;
- средний – 85-94%;
- низкий -  $\leq 85\%$

В целях реализации мультипрофессионального подхода в учреждениях здравоохранения и обеспечения доступа ЛЖВ к немедицинскому сервису, уходу и поддержке целесообразно сохранить и расширить психолого-социальное консультирование, в том числе и в рамках Школы пациентов, инфицированных вирусом иммунодефицита человека. В соответствии со стандартами первичной медико-санитарной помощи взрослым при болезни, вызванной вирусом иммунодефицита человека (ВИЧ), утвержденными приказами Минздрава России (от 20.11.2018 г. NN 796н, 797н, 798н, 799н, 800н, 801н, 802н). Школа пациентов, инфицированных вирусом иммунодефицита человека должна быть организована с определенными частотой предоставления и кратностью применения.

При организации Школы пациентов, инфицированных вирусом иммунодефицита человека, рекомендуется отразить темы:

- общие сведения о ВИЧ/СПИД,
- как поддержать свое здоровье при ВИЧ-инфекции,
- доступность лечения ВИЧ-инфекции,
- рождение здорового ребенка,
- взаимодействие с другими людьми.

## **6.2. Меры, направленные на оптимизацию соблюдения режима АРТ**

Меры программного уровня [[127](#), [217](#), [218](#), [219](#)] (2А)

- доступность всех видов медицинской помощи, социальная поддержка, психологическое сопровождение;
- разработка, производство, регистрация и укрепление системы управления поставками лекарственных средств;
- использование комбинированных препаратов с фиксированными дозами;
- оптимизация системы медицинской и социальной реабилитации потребителей психоактивных веществ.

Меры индивидуального характера:

- просвещение и консультирование пациентов;
- взаимная поддержка;
- лечение депрессии и расстройств, вызванных употреблением психоактивных веществ;
- средства напоминания и взаимодействия;
- мониторинг ВН;
- подсчет количества таблеток;
- самоотчет.

### **6.3. Патологоанатомическая диагностика**

#### **6.3.1. Особенности патологоанатомического вскрытия, умерших от ВИЧ-инфекции.**

Тела умерших от инфекционных заболеваний или при подозрении на них подлежат обязательному вскрытию в соответствии с ФЗ-323, Приказом МЗ РФ от 6 июня 2013 г. N 354н "О порядке проведения патологоанатомических вскрытий". Тактика патологоанатомического исследования принципиально соответствует общим установкам для полноценного морфологического исследования умерших от инфекций.

Наиболее важной особенностью вскрытия при инфекционных заболеваниях является проведение широкого спектра лабораторных и гистологических исследований. [220, 221] (5С).

#### **6.3.2. Морфологическая диагностика поражений, вызванных ВИЧ-инфекцией**

При макроскопическом исследовании во время вскрытия возможности диагностики самой ВИЧ-инфекции крайне ограничены.

Значительно больше информации может быть получено при гистологическом исследовании.

Гистологическому исследованию подлежат все макроскопически измененные очаги.

#### **6.3.3. Особенности течения и морфологической диагностики туберкулеза при ВИЧ-инфекции**

Туберкулез в настоящее время следует считать ведущим вторичным заболеванием при ВИЧ-инфекции (В20.0). Туберкулез может являться как предшествующей патологией, так вновь развиваться уже на фоне ВИЧ-инфекции. В структуре туберкулеза преобладает поражение лимфатических узлов разных групп - средостения, брюшной полости, периферических лимфоузлов. Среди поражений других органов возможны поражение почек, селезенки, печени, надпочечников, поджелудочной и щитовидной железы, матки, яичников, яичек, придатков яичек, предстательной железы и пр.

После проведения патоморфологического исследования различные формы туберкулеза легких выявлялись у большинства умерших от ВИЧ, диссеминированный туберкулез диагностирован более чем у 90% больных, причем изолированное поражение легких наблюдалось крайне редко.

#### **6.3.4. Особенности течения и морфологической диагностики пневмоцистоза при ВИЧ инфекции. В20.6**

Клинически значимые поражения у человека возбудитель пневмоцистоза *P. jirovecii* вызывает только в условиях резко выраженного иммунодефицита, чаще у недоношенных новорожденных, пациентов с глубокими иммунодефицитами и больных ВИЧ-инфекцией на поздних стадиях. Клиническая диагностика строится на признаках прогрессивно нарастающей на протяжении недель и месяцев тяжелой дыхательной недостаточности в сочетании с минимальной или умеренной характерной рентгенологической картиной.

Доступные методы лабораторной диагностики отсутствуют. Большое значение в клинической диагностике приобретают цитологические исследования бронхоальвеолярной лаважной жидкости или мокроты.

Макроскопически легкие при пневмоцистозе могут иметь характерные черты. В типичных случаях этот диагноз может быть установлен на основании необычно больших размеров неспадающихся легких "резинистой" плотности, с гладкой блестящей поверхностью разреза и отсутствия других причин развития таких изменений.

В течение пневмоцистной пневмонии выделяют 3 стадии. При микроскопическом исследовании с отечной стадии выявляются весьма характерные изменения. В острой фазе болезни на поверхности слизистой оболочки мелких бронхов обнаруживаются пневмоцисты, хорошо окрашивающиеся при PAS-реакции и, особенно, при импрегнации серебром по методу Грокотта.

Наиболее типичным является накопление пневмоцист в альвеолярных ходах и полостях альвеол. При относительно длительном течении заболевания отмечается утолщение межальвеолярных перегородок и их инфильтрация моноцитами, лимфоцитами и плазматическими клетками. В ряде случаев отмечается развитие фиброзно-кистозных изменений, дистелектазы с чередованием ателектатических участков и эмфизематозно-расширенными альвеолами.

#### **6.3.5. Особенности течения и морфологической диагностики токсоплазмоза при ВИЧ инфекции. В20.8**

При ВИЧ-инфекции для токсоплазмоза наиболее характерны поражения головного мозга. При остром течении процесса как в нервных клетках, так и внеклеточно обнаруживаются токсоплазмы. Возникают некротические изменения при слабо выраженной экссудативной, преимущественно микроглиальной реакции. В результате поражения сосудов возможен вторичный очаговый асептический колликвационный некроз. Очаги некроза могут быть одиночными и множественными. В дальнейшем некротизированная ткань рассасывается с образованием кист.

Кроме головного мозга при токсоплазмозе могут отмечаться также поражения лимфатических узлов, печени и других органов.

#### **6.3.6. Особенности течения и морфологической диагностики криптококкоза при ВИЧ инфекции. В20.5**

Макроскопически криптококкоз можно заподозрить только при массивном поражении мягких мозговых оболочек, когда они несколько утолщаются и приобретают "студневидный" вид. Основное диагностическое значение в патологоанатомической практике приобретает гистологическое исследование, при котором при окраске гематоксилином-эозином определяются округлые бледно-окрашенные образования по своим размерам близкие к эритроциту. Для криптококков крайне характерно нахождение в "микрострах" в веществе головного мозга и других органов с минимальной клеточной реакцией.

#### **6.3.7. Особенности течения и морфологической диагностики цитомегаловирусной инфекции при ВИЧ инфекции. В20.2**

Выявление характерным образом трансформированных клеток при гистологическом

исследовании с высокой точностью говорит о репликативной форме этой инфекции. В качестве дополнительного метода диагностики может быть использована иммуногистохимическая реакция, выявляющая пораженные клетки до развития цитомегалической трансформации. Вокруг содержащих вирусные включения клеток закономерно определяется лимфогистиоцитарная и эозинофильная инфильтрация. Цитомегалические поражения выявляются в надпочечниках, почках, легких, печени, головном мозге, сетчатой оболочке глаза, щитовидной железе и других органах, а также - в слизистых оболочках ЖКТ и эндотелии разных органов.

### **6.3.8. Особенности течения и морфологической диагностики герпесвирусной инфекции при ВИЧ-инфекции. В20.3**

В патологоанатомической практике встречаются очаговые некротические энцефалиты. При гистологическом исследовании определяются очаговые некрозы, с различной степенью выраженности пролиферацией глии и васкулитами. Наиболее характерным является появление клеток с гиперхромными ядрами, иногда определяются четкие внутриядерные базофильные включения.

Также встречаются афтозные поражения слизистых оболочек.

Иммуногистохимическое изучение поражений, вызванных вирусом простого герпеса, показывает наличие двух принципиальных форм - с экспрессией антигена вируса в клетках ретикулоэндотелиальной системы без поражения паренхиматозных клеток и сочетанное поражение вирусом клеток ретикулоэндотелиальной системы и паренхиматозных клеток. В последнем случае имеются отчетливые морфологические признаки герпес-вирусного поражения тканей, чаще в виде мелких "некротических узелков".

### **6.3.9. Опухолевые процессы при ВИЧ-инфекции**

А. Саркома Капоши (В21.0), ассоциированная с вирусом герпеса 8 типа у молодых пациентов, является классической ВИЧ/СПИД-ассоциированной патологией. Первичная локализация на коже, а также слизистых оболочках полости рта в виде красно-коричневой сосудистой папулы или узлового образования. Возможно метастазирование в легкие, лимфатические узлы, органы желудочно-кишечного тракта. Наблюдались случаи СК с первичным поражением слизистых оболочек. Различают стадии пятна, папулы и нодулярного поражения.

Для больных ВИЧ-инфекцией с развитием СК (так называемый эпидемический тип СК) характерны молодой возраст и наличие, помимо кожных элементов, висцеральных проявлений.

Б. Лимфома головного мозга (В.21.2) является изолированной экстранодулярной В-клеточной опухолью.

Характерно развитие генерализованных форм поражения с вовлечением в процесс всех групп лимфатических узлов и различных внутренних органов (селезенки, печени, легких, кишечника и пр.). В последнее время отмечается учащение на фоне ВИЧ-инфекции и многих других опухолей, в том числе плоскоклеточного рака шейки матки, обусловленного вирусом папилломы человека.

Рекомендации по принципам патологоанатомической диагностики ВИЧ-инфекции и



формулировке патологоанатомического диагноза и шифрования) в соответствии с МКБ-10.

Общие принципы посмертной диагностики ВИЧ-инфекции включают в себя:

- установление ВИЧ-статуса;
- диагностика иммунодефицитного состояния при вскрытии;
- диагностика оппортунистических инфекций и других вторичных заболеваний при вскрытии;
- согласование окончательного диагноза со специалистами центра СПИД;
- ЛКК (КИЛИ) в ЛПУ при расхождении диагноза.

Для оформления диагноза ВИЧ-инфекция необходимо:

- учитывать клинические критерии, результаты лабораторных исследований (ИФА, ИБ, иммунограмма (данные по абсолютному и относительному количеству CD4, ВН)
- характеризовать морфологические проявления ВИЧ-инфекции.

При отсутствии или невозможности правильной интерпретации данных ИФА/ИБ нужно учитывать данные выявления РНК или ДНК ВИЧ.

- а) состояние лимфоидной ткани - гиперплазия или лимфоидное опустошение лимфатических узлов, селезенки
- б) наличие ВИЧ-энцефалита или ВИЧ-энцефалопатии
- в) потеря веса - степень истощения
- г) выделение маркерных инфекций или опухолей с оценкой их роли в генезе смерти

Отсутствие признаков иммунодефицитного состояния позволяет говорить о ВИЧ-инфекции в острой или субклинической стадии, в этих случаях она чаще рассматривается как сопутствующее заболевание при наличии других заболеваний, с которыми можно связать летальный исход (вирусные гепатиты, крупозная пневмония, грипп и др.)

При формулировании диагноза и оценке случаев ВИЧ-инфекции при манифестации СПИД обязательно следует учитывать наличие наркомании, а также хронических вирусных гепатитов (как правило, В + С или С). Именно хронические вирусные гепатиты в своей терминальной стадии и характерными осложнениями (пищеводными и желудочными кровотечениями, флегмонами желудочно-кишечного тракта с асцит-перитонитами и т.д.) в последнее время все чаще становятся основными заболеваниями в тех случаях, когда ВИЧ-инфекция рассматривается в рубрике сочетанное, конкурирующее или сопутствующее заболевание.

При наличии у больного до выявления ВИЧ-инфекции инфекционных и/или онкологических заболеваний, в том числе туберкулеза (например, фиброзно-кавернозного, цирротического), в случае летального исхода первоначальной причиной смерти следует как правило считать инфекционные или онкологические заболевания, а ВИЧ-инфекция может занимать позицию коморбидного или сопутствующего заболевания/состояния (в зависимости от стадии ВИЧ-инфекции).

При наличии состояний, относящихся к списку СПИД-маркерных, требуется обязательное указание в диагнозе после фазы ВИЧ-инфекции "СПИД". Все состояния, относящиеся к СПИДу, требуют четкого подтверждения с использованием соответствующих методик и вынесения в диагноз ВИЧ-инфекции.

Без объективного подтверждения на аутопсии СПИД-индикаторной патологии (например, при наличии только записи лечащего врача в медицинской документации) СПИД

как причина смерти в диагноз не выносится.

С учетом международных данных, к СПИД-индикаторным заболеваниям следует также отнести все В-клеточные неходжкинские лимфомы.

Для установления понятия "выраженный иммунодефицит" и отнесения проявлений [1] туберкулеза и других инфекционных заболеваний к СПИДу лабораторным критерием следует считать число CD4 < 200 мкл<sup>-1</sup> (в соответствии с требованиями ВОЗ) при последнем обследовании. При наличии в иммунограмме большего числа CD4 решение вопроса об отнесении патологического процесса к СПИДу следует принимать с учетом морфологических признаков ВИЧ-инфекции и проявлений иммунодефицитного состояния, при необходимости комиссионно.

При наличии в диагнозе шифра по МКБ-10 B20.7, B21.7 или B22.7 требуется указание в диагнозе всех вторичных заболеваний, выявленных у пациента.

Примеры рекомендуемого построения диагноза (см. Приложение Е)

### Критерии оценки качества медицинской помощи

**Таблица 11. Критерии оценки качества амбулаторной медицинской помощи**

Критерии качества	Оценка выполнения
Установление предварительного диагноза и составление плана диспансерного наблюдения при первичном осмотре после постановки под диспансерное наблюдение	Да/Нет
Клинический диагноза в течение 10 дней с момента обращения	Да/Нет
Количественное определение РНК вируса иммунодефицита человека ВИЧ-1 (Human immunodeficiency virus HIV-1) в плазме крови методом ПЦР и исследование CD4 выполнено при постановке диагноза	Да/Нет
Выполнено назначение АРТ пациенту в течение 2 нед после выявления приоритетных показаний и уточнения приверженности (и при отсутствии противопоказаний)	Да/Нет
После установления диагноза "ВИЧ-инфекция" выполнена флюорография или рентгенография легких	Да/Нет
Выполнено определение антител классов М, G (IgM, IgG) к вирусному гепатиту С (Hepatitis C virus) в крови, антигена к вирусу гепатита В (HBsAg Hepatitis B virus) в крови, антител классов М, G (IgM, IgG) к антигену вирусного гепатита В (HbcAg Hepatitis B virus) (при их отсутствии ранее (в крови) сразу после установления диагноза ВИЧ-инфекция и далее в соответствии с планом диспансерного наблюдения	Да/Нет

Выполнена консультация врача-инфекциониста по вопросам приверженности лечению (перед назначением АРТ и при каждом плановом визите)	Да/Нет
Выполнено количественное определение РНК вируса иммунодефицита человека ВИЧ-1 (Human immunodeficiency virus HIV-1) в плазме крови методом ПЦР в соответствии с планом диспансерного наблюдения, но не реже 2 раз в год	Да/Нет
Выполнено исследование CD4 в соответствии с планом диспансерного наблюдения, но не реже 2 раз в год	Да/Нет
Достигнут неопределяемый уровень ВН через 48 нед лечения (при высокой приверженности пациента лечению и отсутствии лекарственной устойчивости ВИЧ)	Да/Нет
Выполнено молекулярно-генетическое исследование плазмы крови на наличие мутаций лекарственной резистентности в РНК вируса иммунодефицита человека ВИЧ-1 (при смене АРТ из-за предполагаемой вирусологической неэффективности лечения)	Да/Нет
Назначена химиопрофилактика туберкулеза при наличии показаний, указанных в инструкции по ХП туберкулеза, в течение 1 нед с момента исключения диагноза активного туберкулеза	Да/Нет
В случае выявления нежелательных явлений, требующих смены АРТ, проведена врачебная комиссия в течение 14 суток для решения вопроса о смене схемы АРТ	Да/Нет
В случае неэффективности АРТ проведена врачебная комиссия в течение 14 суток для решения вопроса о смене АРТ	Да/Нет
В случае отказа пациента от каких-либо лечебных или диагностических мероприятий, информация об отказе внесена в медицинскую документацию	Да/Нет

### Список литературы

1. Gallo RC, Salahuddin SZ, Popovic M, et al. Frequent detection and isolation of cytopathic retroviruses (HTLV-III) from patients with AIDS and at risk for AIDS. Science. 1984; 224: 500 - 503.
2. Popovic M, Sarngadharan MG, Read E, et al. Detection, isolation, and continuous production of cytopathic retroviruses (HTLV-III) from patients with AIDS and pre-AIDS. Science. 1984; 224: 497 - 500.
3. Бартлетт Дж., Редфилд Р., Фам П., Мазус А.И. Клинические аспекты ВИЧ-инфекции. Российское издание 2013. М.: ГРАНАТ; 2013: 696.
4. Либман Г., Макадон Х.Дж. ВИЧ-инфекция. Пер. с англ. Мазус А.И., Бессараб Т.П., ред. М.: ГЭОТАР-Медиа; 2013: 560.
5. Покровский В.В., ред. ВИЧ-инфекция и СПИД. Национальное руководство. М.: ГЭОТАР-Медиа; 2020: 696.
6. Беляков Н.А., Рассохин В.В., Розенталь В.В., Огурцова С.В., Степанова Е.В.,

Мельникова Т.Н., Курганова Т.Ю., Азовцева О.В., Симакина О.Е., Тотолян А.А. Эпидемиология ВИЧ-инфекции. Место мониторинга, научных и дозорных наблюдений, моделирования и прогнозирования обстановки. ВИЧ-инфекция и иммуносупрессии, 2019, Том 11, N 2.

7. Клиническая классификация ВИЧ-инфекции. Приложение к Инструкции по заполнению годовой формы государственного федерального статистического наблюдения N 61 "Сведения о контингентах больных ВИЧ-инфекцией", утвержденной Приказом Минздравсоцразвития России от 17.03.2006 г. N 166.

8. Барлетт Д., Галлант Д. Фам П. Клинические аспекты ВИЧ-инфекции. 2009 - 2010. М.: Р. Валент, 2010. 490 с.

9. Покровский В.В., ред. ВИЧ-инфекция и СПИД. Клинические рекомендации. 2-е изд., перераб. и доп. М.: ГЭОТАР-Медиа, 2010. 186 с.

10. Покровский В.В., ред. ВИЧ-инфекция и СПИД. Национальное руководство. М.: ГЭОТАР-Медиа, 2013. 608 с.

11. Покровский В.В., Юрин О.Г., Кравченко А.В., Беляева В.В., Ермак Т.Н., Канестри В.Г., Шахгильдян В.И., Козырина Н.В., Буравцова В.В., Нарсия Р.С., Покровская А.В., Ефремова О.С., Коннов В.В., Куимова У.А., Попова А.А., Хохлова О.Н., Воронин Е.Е., Афонина Л.Ю., Васильева И.А., Зимина В.Н. Национальные рекомендации по диспансерному наблюдению и лечению ВИЧ-инфекцией. Клинический протокол. Эпидемиология и инфекционные болезни. Актуальные вопросы 2016; 6 (приложение). 120 с.

12. Постановление Главного Государственного санитарного врача РФ от 21 июля 2016 года N 95 "О внесении изменений в СП 3.1.5.2826-10 Профилактика ВИЧ-инфекции."

13. Покровский В.В., Ладная Н.Н., Соколова Е.В., Буравцова Е.В. ВИЧ-инфекция. Информационный бюллетень N 43. - М: 2018, - 55 с.

14. Przybyla S. M. et al. Meta-analysis of alcohol and serodiscordant condomless sex among people living with HIV//Archives of sexual behavior. - 2018. - Т. 47. - N. 5. - С. 1351 - 1366.

15. Smolak A. A meta-analysis and systematic review of HIV risk behavior among fishermen//AIDS care. - 2014. - Т. 26. - N. 3. - С. 282 - 291.

16. Wang Z. D. et al. Prevalence and burden of Toxoplasma gondii infection in HIV-infected people: a systematic review and meta-analysis//The Lancet HIV. - 2017. - Т. 4. - N. 4. - С. e177 - e188.

17. Dianatinasab M. et al. Prevalence of tuberculosis in HIV-positive prisoners: a systematic review and meta-analysis//AIDS reviews. - 2018. - Т. 20. - N. 2. - С. 114 - 124.

18. Kouyoumjian S. P. et al. Global population-level association between herpes simplex virus 2 prevalence and HIV prevalence//AIDS (London, England). - 2018. - Т. 32. - N. 10. - С. 1343.

19. Lan C. W. et al. Prevalence of alcohol use, sexual risk behavior, and HIV among Russians in high-risk settings: a systematic review and meta-analysis//International journal of behavioral medicine. - 2017. - Т. 24. - N. 2. - С. 180 - 190.

20. Qiang W. E. I. et al. Circumcision status and risk of HIV acquisition during heterosexual intercourse for both males and females: A meta-analysis//PLoS One. - 2015. - Т. 10. - N. 5. - С. e0125436. Svensson P. et al. A meta-analysis and systematic literat.

21. Svensson P. et al. A meta-analysis and systematic literature review of factors associated with sexual risk-taking during international travel//Travel medicine and infectious disease. - 2018. - Т. 24. - С. 65 - 88.

22. Platt L. et al. Prevalence and burden of HCV co-infection in people living with HIV: a global systematic review and meta-analysis//The Lancet infectious diseases. - 2016. - Т. 16. - N. 7. - С. 797 - 808.

23. Low A. et al. Incidence of opportunistic infections and the impact of antiretroviral therapy among HIV-infected adults in low-and middle-income countries: a systematic review and meta-analysis//Clinical infectious diseases. - 2016. - Т. 62. - N. 12. - С.

24. Sabbagh P. et al. The global and regional prevalence, burden, and risk factors for methicillin-resistant *Staphylococcus aureus* colonization in HIV-infected people: a systematic review and meta-analysis//*American Journal of Infection Control*. - 2019. - Т.
25. Hamada Y. et al. Sensitivity and specificity of WHO's recommended four-symptom screening rule for tuberculosis in people living with HIV: a systematic review and meta-analysis//*The Lancet HIV*. - 2018. - Т. 5. - N. 9. - C. e515 - e523
26. Losa J. et al. Opt-out screening strategy for HIV infection among patients attending emergency departments: systematic review and meta-analysis. - 2016.
27. Gebrezgi, M. T., Mauck, D. E., Sheehan, D. M., Fennie, K. P., Cyrus, E., Degarege, A., & Trepka, M. J. (2019). Acceptance of Opt-Out HIV Screening in Outpatient Settings in the United States: A Systematic Review and Meta-Analysis. *Public Health Reports*, 0.
28. Smallwood M. et al. Evaluation of a rapid point of care test for detecting acute and established HIV infection, and examining the role of study quality on diagnostic accuracy: a Bayesian meta-analysis//*PloS one*. - 2016. - Т. 11. - N. 2. - C. e0149592.
29. Tan W. S. et al. Sensitivity of HIV rapid tests compared with fourth-generation enzyme immunoassays or HIV RNA tests//*Aids*. - 2016. - Т. 30. - N. 12. - C. 1951 - 1960.
30. Sarinoğlu R. C. et al. Evaluation of Enzyme Immunoassay (EIA), Immunoblot and HIV RNA Polymerase Chain Reaction Test Results in the Diagnosis of Human Immunodeficiency Virus (HIV) Infection//*Mikrobiyoloji bulteni*. - 2019. - Т. 53. - N. 4. - C. 401 - 407.
31. Wu S. et al. Prevalence of HIV Indeterminate Western Blot Tests and Follow-up of HIV Antibody Sero-Conversion in Southeastern China//*Virologica Sinica*. - 2019. - Т. 34. - N. 4. - C. 358 - 366
32. Babiker A. et al. Human immunodeficiency virus type 1 RNA level and CD4 count as prognostic markers and surrogate end points: A meta-analysis//*AIDS Research and Human Retroviruses*. - 2000. - Т. 16. - N. 12. - C. 1123 - 1133.
33. Fox M., McCarthy O., Over M. A novel approach to accounting for loss to follow-up when estimating the relationship between CD4 count at ART initiation and mortality//*PLoS One*. - 2013. - Т. 8. - N. 7. - C. e69300.
34. Baillargeon J., Grady J., Borucki M. J. Immunological predictors of HIV-related survival//*International journal of STD & AIDS*. - 1999. - Т. 10. - N. 7. - C. 467 - 470.
35. Kebede M., Zegeye D. T., Zeleke B. M. Predicting CD4 count changes among patients on antiretroviral treatment: Application of data mining techniques//*Computer methods and programs in biomedicine*. - 2017. - Т. 152. - C. 149 - 157.
36. Stephan C. et al. Impact of baseline HIV-1 RNA levels on initial highly active antiretroviral therapy outcome: a meta-analysis of 12,370 patients in 21 clinical trials//*HIV medicine*. - 2013. - Т. 14. - N. 5. - C. 284 - 292.
37. EACS Guidelines Version 10, 2019. [https://www.eacsociety.org/files/2019\\_guidelines-10.0\\_final.pdf](https://www.eacsociety.org/files/2019_guidelines-10.0_final.pdf)
38. Murray JS, Elashoff MR, Iacono-Connors LC, Cvetkovich TA, Struble KA. The use of plasma HIV NA as a study endpoint in efficacy trials of antiretroviral drugs. *AIDS*. May 7 1999; 13(7): 797 - 804
39. Marschner IC, Collier AC, Coombs RW, et al. Use of changes in plasma levels of human immunodeficiency virus type 1 RNA to assess the clinical benefit of antiretroviral therapy. *J Infect Dis*. Jan 1998; 177(1): 40 - 47.
40. Laprise C, de Pokomandy A, Baril JG, Dufresne S, Trottier H. Virologic failure following persistent low-level viremia in a cohort of HIV-positive patients: results from 12 years of observation. *Clin Infect Dis*. Nov 2013; 57(10): 1489 - 1496.
41. Wankah P. N., Tagny C. T., Mbanya D. N. S. Profile of blood cell abnormalities among antiretroviral therapy naïve HIV patients attending the Yaounde University Teaching Hospital, Cameroon//*BMC hematology*. - 2014. - Т. 14. - N. 1. - C. 15.

42. Fellay, J., Ledergerber, B., Bernasconi, E., Furrer, H., Battegay, M., Hirschel, B., ... Telenti, A. (2001). Prevalence of adverse events associated with potent antiretroviral treatment: Swiss HIV Cohort Study. *The Lancet*, 358(9290), 1322 - 1327. doi: 10.1016/.
43. Mapanga W. et al. Prevention of cervical cancer in HIV-seropositive women from developing countries through cervical cancer screening: a systematic review//*Systematic reviews*. - 2018. - Т. 7. - N. 1. - С. 198.
44. Liu G. et al. HIV-positive women have higher risk of human papilloma virus infection, precancerous lesions, and cervical cancer//*Aids*. - 2018. - Т. 32. - N. 6. - С. 795 - 808.
45. Ucciferri C. et al. Prevalence of anal, oral, penile and urethral human papillomavirus in HIV infected and HIV uninfected men who have sex with men//*Journal of medical virology*. - 2018. - Т. 90. - N. 2. - С. 358 - 366.
46. Clifford G. M., Tully S., Franceschi S. Carcinogenicity of human papillomavirus (HPV) types in HIV-positive women: a meta-analysis from HPV infection to cervical cancer//*Clinical Infectious Diseases*. - 2017. - Т. 64. - N. 9. - С. 1228 - 1235.
47. King E. M. et al. Oral human papillomavirus infection in men who have sex with men: a systematic review and meta-analysis//*PloS one*. - 2016. - Т. 11. - N. 7. - С. e0157976.
48. Islam F. M. et al. Relative risk of renal disease among people living with HIV: a systematic review and meta-analysis//*BMC public health*. - 2012. - Т. 12. - N. 1. - С. 234.
49. Ekrikpo U. E. et al. Chronic kidney disease in the global adult HIV-infected population: a systematic review and meta-analysis//*PLoS One*. - 2018. - Т. 13. - N. 4. - С. e0195443.
50. Barraclough K. et al. A comparison of the predictive performance of different methods of kidney function estimation in a well-characterized HIV-infected population//*Nephron Clinical Practice*. - 2009. - Т. 111. - N. 1. - С. c39 - c48.
51. Ford N. et al. CD4 cell count threshold for cryptococcal antigen screening of HIV-infected individuals: a systematic review and meta-analysis//*Clinical Infectious Diseases*. - 2018. - Т. 66. - N. suppl\_2. - С. S152 - S159.
52. Diedrich C. R., O'Hern J., Wilkinson R. J. HIV-1 and the Mycobacterium tuberculosis granuloma: A systematic review and meta-analysis//*Tuberculosis*. - 2016. - Т. 98. - С. 62 - 76.
53. Khademi F. et al. Bacterial co-infections in HIV/AIDS-positive subjects: A systematic review and meta-analysis//*Folia medica*. - 2018. - Т. 60. - N. 3. - С. 339 - 350.
54. Consolidated guidelines on the use of antiretroviral drugs for treating and preventing HIV-infection.
55. Recommendation for the public health approach. WHO, 2nd edition, 2016. 480p. <http://www.who.int/hiv>.
56. Guidelines for the use of antiretroviral agents in HIV-1-infected adults and adolescents. Developed by the panel on clinical practices for treatment of HIV infection convened by the Department of Health and Human Services (DHHS). July 14, 2016.
57. HIV 2015/2016. Edited Hoffmann C., Rockstroh J.K. Medizin Fokus Verlag, Hamburg, 2015. 776 с.
58. Consolidated guidelines on HIV prevention, diagnosis, treatment and care for key populations. World Health Organization, 2016 Update. <http://www.who.int/hiv>
59. Лисицина З.Н., Дмитриевская К.А., Коробан Н.В., Кондрашова Т.В. Иммунные тесты и диагностика острой стадии ВИЧ-инфекции. ВИЧ-инфекция и иммуносупрессии, 2017 г., том 9, N 2.
60. Рекомендации по диагностике и лечению взрослых больных с гепатитом С. МАСОИ. Москва, 2017. 69 с.
61. Bystryak S., Ossina N. A rapid ultrasound particle agglutination method for HIV antibody detection: Comparison with conventional rapid HIV tests//*Journal of virological methods*. - 2017. - Т. 249. - С. 38 - 47.
62. Scott RK, Crochet S, Huang CC. Universal rapid human immunodeficiency virus

screening at delivery: a costeffectiveness analysis. *Infec Dis Obstet Gynecol.* 2018; 2018: 6024698. Available at: <https://www.ncbi.nlm.nih.gov/pubmed/29731602>.

63. Владимиров К.Б., Марфина Г.Ю., Иванов А.К. Роль флюорографического обследования в выявлении туберкулеза у больных с ВИЧ-инфекцией в пенитенциарных учреждениях//ВИЧ-инфекция и иммуносупрессии. - 2015. - Т. 7. - N. 2. - С. 69 - 76.

64. Nduka C. U. et al. Evidence of increased blood pressure and hypertension risk among people living with HIV on antiretroviral therapy: a systematic review with meta-analysis//*Journal of Human Hypertension.* - 2016. - Т. 30. - N. 6. - С. 355 - 362.

65. Patel N. et al. Frequency of electrocardiogram testing among HIV-infected patients at risk for medication-induced QTc prolongation//*HIV medicine.* - 2013. - Т. 14. - N. 8. - С. 463 - 471.

66. Xu Y., Chen X., Wang K. Global prevalence of hypertension among people living with HIV: a systematic review and meta-analysis//*Journal of the American Society of Hypertension.* - 2017. - Т. 11. - N. 8. - С. 530 - 540.

67. Van Hoving D. J. et al. Abdominal ultrasound for diagnosing abdominal tuberculosis or disseminated tuberculosis with abdominal involvement in HIV-positive individuals//*Cochrane Database of Systematic Reviews.* - 2019. - N. 9.

68. N'Gbesso R. D. et al. Renal insufficiency: comparison of ultrasound and laboratory profiles in HIV-negative and HIV-positive patients//*Cahiers d'études et de recherches francophones/Santé.* - 2005. - Т. 15. - N. 3. - С. 183 - 187.

69. Ulu U. O., Agbaji O., Agwu K. K. Sonographic characterization of renal pathologies in HIV/AIDS in Plateau State, Nigeria//*Nigerian journal of medicine: journal of the National Association of Resident Doctors of Nigeria.* - 2012. - Т. 21. - N. 2. - С. 160-.

70. Granata A. et al. Ultrasound assessment in renal infections//*Giornale italiano di nefrologia: organo ufficiale della Societa italiana di nefrologia.* - 2012. - Т. 29. - С. S47 - 57

71. Krikke M. et al. Cardiovascular risk prediction in HIV-infected patients: comparing the Framingham, atherosclerotic cardiovascular disease risk score (ASCVD), Systematic Coronary Risk Evaluation for the Netherlands (SCORE NL) and Data Collection on Adver. 2016.

72. Gupta M. et al. Biomarkers and electrocardiographic evidence of myocardial ischemia in patients with human immunodeficiency virus infection//*The American journal of cardiology.* - 2013. - Т. 111. - N. 5. - С. 760 - 764.

73. Ssentongo P. Prevalence and incidence of new-onset seizures and epilepsy in patients with human immunodeficiency virus (HIV): Systematic review and meta-analysis//*Epilepsy & Behavior.* - 2019. - Т. 93. - С. 49 - 55.

74. O'connor E. E., Zeffiro T. A., Zeffiro T. A. Brain structural changes following HIV infection: meta-analysis//*American Journal of Neuroradiology.* - 2018. - Т. 39. - N. 1. - С. 54 - 62.

75. Sin N. L., DiMatteo M. R. Depression treatment enhances adherence to antiretroviral therapy: a meta-analysis//*Annals of Behavioral Medicine.* - 2014. - Т. 47. - N. 3. - С. 259 - 269.

76. Luo Z. et al. Lifetime prevalence of suicidal ideation among men who have sex with men: a meta-analysis//*BMC psychiatry.* - 2017. - Т. 17. - N. 1. - С. 1 - 9.

77. Gandhi M, Aweeka F, Greenblatt RM, Blaschke TF. Sex differences in pharmacokinetics and pharmacodynamics. *Annu Rev Pharmacol Toxicol.* 2004; 44: 499 - 523.

78. Ofotokun I, Chuck SK, Hitti JE. Antiretroviral pharmacokinetic profile: a review of sex differences. *Gend Med.* 2007; 4(2): 106 - 119.

79. Ford N, Mofenson L, Shubber Z, et al. Safety of efavirenz in the first trimester of pregnancy: an updated systematic review and meta-analysis. *AIDS.* 2014; 28 Suppl 2: S123 - 131.

80. Zhang J, Chung E, Yones C, et al. The effect of atazanavir/ritonavir on the pharmacokinetics of an oral contraceptive containing ethinyl estradiol and norgestimate in healthy women. *Antivir Ther.* 2011; 16(2): 157 - 164.

81. Vogler MA, Patterson K, Kamemoto L, et al. Contraceptive efficacy of oral and transdermal hormones when co-administered with protease inhibitors in HIV-1-infected women:

pharmacokinetic results of ACTG trial A5188. *J Acquir Immune Defic Syndr.* 2010; 55(4): 473 - 482.

82. Stuart GS, Moses A, Corbett A, et al. Combined oral contraceptives and antiretroviral PK/PD in Malawian women: pharmacokinetics and pharmacodynamics of a combined oral contraceptive and a generic combined formulation antiretroviral in Malawi. *J Acquir Immune Defic Syndr.* 2011; 58(2): e40 - 43.

83. World Health Organization. Hormonal contraceptive methods for women at high risk of HIV and living with HIV: 2014 guidance statement. Geneva, Switzerland 2014.

84. Low A. et al. Incidence of opportunistic infections and the impact of antiretroviral therapy among HIV-infected adults in low-and middle-income countries: a systematic review and meta-analysis//*Clinical infectious diseases.* - 2016. - Т. 62. - N. 12. - С.

85. Ford N. et al. Causes of hospital admission among people living with HIV worldwide: a systematic review and meta-analysis//*The lancet HIV.* - 2015. - Т. 2. - N. 10. - С. E438 - e444.

86. Farahani M. et al. Prevalence and distribution of non-AIDS causes of death among HIV-infected individuals receiving antiretroviral therapy: a systematic review and meta-analysis//*International journal of STD & AIDS.* - 2017. - Т. 28. - N. 7. - С. 636 - 650.

87. Gutierrez J., Albuquerque A. L. A., Falzon L. HIV infection as vascular risk: a systematic review of the literature and meta-analysis//*PloS one.* - 2017. - Т. 12. - N. 5. - С. e0176686.

88. Poorolajal, J., Hooshmand, E., Mahjub, H., Esmailnasab, N., & Jenabi, E. (2016). Survival rate of AIDS disease and mortality in HIV-infected patients: a meta-analysis. *Public Health*, 139, 3 - 12. doi: 10.1016/j.puhe.2016.05.004.

89. Kanters, S., Park, J. J. H., Chan, K., Socias, M. E., Ford, N., Forrest, J. I.,... Mills, E. J. (2017). Interventions to improve adherence to antiretroviral therapy: a systematic review and network meta-analysis. *The Lancet HIV*, 4(1), e31 - e40. doi: 10.1016/.

90. Costa J. M. et al. Adherence to antiretroviral therapy for HIV/AIDS in Latin America and the Caribbean: Systematic review and meta analysis//*Journal of the International AIDS Society.* - 2018. - Т. 21. - N. 1. - С. e25066.

91. Bock P. et al. Baseline CD4 count and adherence to antiretroviral therapy: a systematic review and meta-analysis//*JAIDS Journal of Acquired Immune Deficiency Syndromes.* - 2016. - Т. 73. - N. 5. - С. 514 - 521

92. Song A. et al. From CD4-based initiation to treating all HIV-infected adults immediately: an evidence-based meta-analysis//*Frontiers in immunology.* - 2018. - Т. 9. - С. 212.

93. Siegfried N., Uthman O. A., Rutherford G. W. Optimal time for initiation of antiretroviral therapy in asymptomatic, HIV infected, treatment naive adults//*Cochrane Database of Systematic Reviews.* - 2010. - N. 3.

94. Sturt A. S., Dokubo E. K., Sint T. T. Antiretroviral therapy (ART) for treating HIV infection in ART-eligible pregnant women//*Cochrane Database of Systematic Reviews.* - 2010. - N. 3.

95. Kourtis A. P. et al. Use of antiretroviral therapy in pregnant HIV-infected women and the risk of premature delivery: a meta-analysis//*Aids.* - 2007. - Т. 21. - N. 5. - С. 607 - 615.

96. Uthman O. A. et al. Timing of initiation of antiretroviral therapy and adverse pregnancy outcomes: a systematic review and meta-analysis//*The lancet HIV.* - 2017. - Т. 4. - N. 1. - С. e21 - e30.

97. Gupta A. et al. Early mortality in adults initiating antiretroviral therapy (ART) in low-and middle-income countries (LMIC): a systematic review and meta-analysis//*PloS one.* - 2011. - Т. 6. - N. 12. - С. e28691.

98. Grinsztejn B. et al. Effects of early versus delayed initiation of antiretroviral treatment on clinical outcomes of HIV-1 infection: results from the phase 3 HPTN 052 randomised controlled trial//*The Lancet infectious diseases.* - 2014. - Т. 14. - N. 4. -

99. A Framework for Analyzing the Determinants of Maternal Mortality - PubMed [Electronic



resource]. URL: <https://pubmed.ncbi.nlm.nih.gov/1557792/> (accessed: 25.06.2020).

100. Gout C. et al. Assisted Reproductive Technologies in HIV patients: a comprehensive review of indications, techniques and results//Gynecologie, obstetrique & fertilité. - 2011. - T. 39. - N. 12. - C. 704 - 708.

101. Anglemyer A. et al. Antiretroviral therapy for prevention of HIV transmission in HIV-discordant couples. Cochrane DB Syst Rev Issue 8//Art. No.: CD009153. DOI. - 2011. - T. 10. - C. 14651858.

102. Ford N. et al. Benefits and risks of rapid initiation of antiretroviral therapy//AIDS (London, England). - 2018. - T. 32. - N. 1. - C. 17.

103. Eshun Wilson I. et al. Early versus delayed antiretroviral treatment in HIV-positive people with cryptococcal meningitis//Cochrane Database of Systematic Reviews. - 2018. - N. 7.

104. Kourtis, A. P., Schmid, C. H., Jamieson, D. J., & Lau, J. (2007). Use of antiretroviral therapy in pregnant HIV-infected women and the risk of premature delivery: a meta-analysis. AIDS, 21(5), 607 - 615. doi: 10.1097/qad.0b013e32802ef2f6.

105. British HIV Association guidelines for the treatment of HIV-1-positive adults with antiretroviral therapy 2015 (2016 interim update). <http://www.bhiva.org/documents/Guidelines/Treatment/2016/treatment-guidelines-2016-interim-update.pdf>.

106. Huldrych F. Genthard, Michael S. Saag, Constance A. Benson et al. Antiretroviral Drugs for Treatment and Prevention of HIV Infection in Adults: 2016 Recommendations of the International Antiviral Society-USA Panel. JAMA. 2016 Jul 12; 316(2): 191 - 210.

107. Recommendations of the International Antiviral Society-USA Panel. JAMA. 2016 Jul 12; 316(2): 191 - 210.

108. Рекомендации по лечению ВИЧ-инфекции и связанных с ней заболеваний, химиопрофилактике заражения ВИЧ/2019//Эпидемиология и инфекционные болезни. Актуальные вопросы. Прил. 2019; (4): 1 - 87.

109. Clay et al., Meta-Analysis of Studies Comparing Single and Multi-Tablet Fixed Dose Combination HIV Treatment Regimens, J Medicine (Baltimore). 2015 Oct. <https://www.ncbi.nlm.nih.gov/pmc/articles/PMC4620781/>

110. Cost-effectiveness of single- versus generic multiple-tablet regimens for treatment of HIV-1 infection in the United States/D. E. Sweet, F. L. Altice, C. J. Cohen, B. Vandewalle//PLoS ONE. - 2016. - Vol. 11(1). - 0147821.

111. Systematic reviews and meta-analyses informing the guidelines on the public health response to pretreatment HIV drug resistance. Web Annex 2. Geneva: World Health Organization; 2017 (<http://www.who.int/hiv/topics/drugresistance/en>, accessed 1 July 2017).

112. Uthman OA, Okwundu C, Gbenga K, Volmink J, Dowdy D, Zumla A, et al. Optimal Timing of antiretroviral therapy initiation for HIV-infected adults with newly diagnosed pulmonary tuberculosis: a systematic review and meta-analysis. Ann Intern Med. 2015; 163: 32 - 39

113. Aves T. et al. Antiretroviral resistance testing in HIV-positive people//Cochrane Database of Systematic Reviews. - 2018. - N. 11

114. Goh S. S. L. et al. Reduced bone mineral density in human immunodeficiency virus-infected individuals: a meta-analysis of its prevalence and risk factors//Osteoporosis International. - 2018. - T. 29. - N. 3. - C. 595 - 613.

115. Msoka T. F. et al. The effect of HIV infection, antiretroviral therapy on carotid intima-media thickness: A systematic review and meta-analysis//Life sciences. - 2019. - T. 235. - C. 116851.

116. Al-Dakkak I. et al. The impact of specific HIV treatment-related adverse events on adherence to antiretroviral therapy: a systematic review and meta-analysis//AIDS care. - 2013. - T. 25. - N. 4. - C. 400 - 414.

117. Bedimo R., Rosenblatt L., Myers J. Systematic review of renal and bone safety of the

antiretroviral regimen efavirenz, emtricitabine, and tenofovir disoproxil fumarate in patients with HIV infection//HIV clinical trials. - 2016. - T. 17. - N. 6. - C. 246.

118. Stainsby C. M. et al. Abacavir Hypersensitivity Reaction Reporting Rates During a Decade of HLA-B\* 5701 Screening as a Risk-Mitigation Measure//Pharmacotherapy: The Journal of Human Pharmacology and Drug Therapy. - 2019. - T. 39. - N. 1. - C. 40 - 54

119. Tangamornsuksan W. et al. Association of HLA-B\* 5701 genotypes and abacavir-induced hypersensitivity reaction: a systematic review and meta-analysis//Journal of Pharmacy & Pharmaceutical Sciences. - 2015. - T. 18. - N. 1. - C. 68 - 76.

120. Mirgh S. P. et al. Refractory anemia in human immunodeficiency virus: Expect the unexpected//Journal of Family Medicine and Primary Care. - 2016. - T. 5. - N. 3. - C. 727.

121. Fischl M. A. et al. The efficacy of azidothymidine (AZT) in the treatment of patients with AIDS and AIDS-related complex//New England Journal of Medicine. - 1987. - T. 317. - N. 4. - C. 185 - 191.

122. Liu P. T. et al. Study on the relationship between HIV drug resistance and CD4 (+) T cell counts among antiretroviral therapy patients with low viral load//Zhonghua yu fang yi xue za zhi [Chinese journal of preventive medicine]. - 2018. - T. 52. - N. 3..

123. Trinité B., Zhang H., Levy D. N. NNRTI-induced HIV-1 protease-mediated cytotoxicity induces rapid death of CD4 T cells during productive infection and latency reversal//Retrovirology. - 2019. - T. 16. - N. 1. - C. 17.

124. Cai J., Osikowicz M., Sebastiani G. Clinical significance of elevated liver transaminases in HIV-infected patients//Aids. - 2019. - T. 33. - N. 8. - C. 1267 - 1282.

125. Lafaurie M. et al. Clinical features and risk factors for atazanavir (ATV)-associated urolithiasis: a case-control study//PLoS One. - 2014. - T. 9. - N. 11. - C. e112836.

126. Taramasso L. et al. Improvement of lipid profile after switching from efavirenz or ritonavir-boosted protease inhibitors to rilpivirine or once-daily integrase inhibitors: results from a large observational cohort study (SCOLTA)//BMC infectious diseases.

127. Ramjan R. et al. Systematic review and meta-analysis: patient and programme impact of fixed-dose combination antiretroviral therapy//Tropical Medicine & International Health. - 2014. - T. 19. - N. 5. - C. 501 - 513.

128. Snedecor S. J. et al. Burden of nonnucleoside reverse transcriptase inhibitor resistance in HIV-1-infected patients: a systematic review and meta-analysis//AIDS Research and Human Retroviruses. - 2014. - T. 30. - N. 8. - C. 753 - 768.

129. Gupta R. K. et al. HIV-1 drug resistance before initiation or re-initiation of first-line antiretroviral therapy in low-income and middle-income countries: a systematic review and meta-regression analysis//The Lancet infectious diseases. - 2018. - T. 18.

130. Panel on Clinical Practices for Treatment of HIV Infection et al. Guidelines for the use of antiretroviral agents in HIV-infected adults and adolescents//African journal of medical practice. - 1998. - T. 5. - N. 2. - C. 79. (Last updated December 18, 201.

131. Sax PE, Tierney C, Collier AC, et al. Abacavir-lamivudine versus tenofovir-emtricitabine for initial HIV-1 therapy. N Engl J Med. 2009; 361(23): 2230 - 2240.

132. Post FA, Moyle GJ, Stellbrink HJ, et al. Randomized comparison of renal effects, efficacy, and safety with once-daily abacavir/lamivudine versus tenofovir/emtricitabine, administered with efavirenz, in antiretroviral-naïve, HIV-1-infected adults: 48-week results from the ASSERT study. J Acquir Immune Defic Syndr. 2010; 55(1): 49 - 57.

133. Stellbrink, HJ, et al. Co-formulated bictegravir, emtricitabine, and tenofovir alafenamide versus dolutegravir with emtricitabine and tenofovir alafenamide for initial treatment of HIV-1 infection: week 96 results from a randomised, double-blind, multicentre, phase 3, non-inferiority trial. Lancet HIV 2019; Jun; 6(6): e364 - e372.

134. Mendes J. C. et al. Adverse reactions associated with first-line regimens in patient initiating antiretroviral therapy//European journal of clinical pharmacology. - 2018. - T. 74. - N. 8. -

C. 1077 - 1088.

135. Jiang J. et al. Dolutegravir (DTG, S/GSK1349572) combined with other ARTs is superior to RAL -or EFV-based regimens for treatment of HIV-1 infection: a meta-analysis of randomized controlled trials//AIDS research and therapy. - 2016. - Т. 13. - N. 1. - С.

136. Кравченко А.В., Орлова-Морозова Е.А., Шимонова Т.Е., Козырев О.А., Нагимова Ф.И., Захарова Н.Г., и др. Эффективность и безопасность нового российского нуклеозидного ингибитора обратной транскриптазы элсульфаувирина в первой линии лечения ВИЧ-инфекции в комбинации с двумя нуклеозидными/нуклеотидными ингибиторами обратной транскриптазы - исследование 96 нед. Журнал инфектологии. 2018; 10(2): 76 - 82. DOI: 10.22625/2072-6732-2018-10-2-76-82(2A)

137. Оценка безопасности, переносимости, фармакокинетики и лекарственных взаимодействий применения препарата элсульфауирин у здоровых добровольцев и пациентов с нарушением функции печени А.В. Кравченко<sup>1</sup>, Р.Ю. Арсиенко<sup>2</sup>, В.Н. Азарова<sup>3</sup>, А.В. Покровская<sup>1</sup>, У.А. Куимова<sup>1</sup>, Е.В. Якубова Инфекционные болезни, 2020, т. 18, N 2, с. 40 - 46

138. Покровский В.В., Юрин О.Г., Кравченко А.В., Беляева В.В., Буравцова В.В., Деулина М.О., Ермак Т.Н., Ефремова О.С., Канестри В.Г., Козырина Н.В., Ладная Н.Н., Нарсия Р.С., Шахгильдян В.И., Куимова У.А., Покровская А.В., Попова А.А., Хохлова О.Н., Воронин Е.Е., Афонина Л.Ю., Зимина В.Н. Рекомендации по лечению ВИЧ-инфекции и связанных с ней заболеваний, химиопрофилактике заражения ВИЧ.//Эпидемиология и инфекционные болезни. Актуальные вопросы. - 2019. - N 4. - 87 с.

139. Trottier V. et al. Dolutegravir/abacavir/lamivudine versus current ART in virally suppressed patients (STRIVING): a 48-week, randomized, non-inferiority, open-label, phase IIIb study//Antivir Ther. - 2017. - Т. 22. - N. 4. - С. 295 - 305.

140. Dickinson L. et al. Comprehensive pharmacokinetic, pharmacodynamic and pharmacogenetic evaluation of once-daily efavirenz 400 and 600 mg in treatment-naive HIV-infected patients at 96 weeks: results of the ENCORE1 study//Clinical pharmacokinetics. - 2016. - Т. 55. - N. 7. - С. 861 - 873.

141. Dubroq G., Rakhmanina N. The pharmacokinetics, pharmacodynamics, and clinical role of fixed dose combination of tenofovir disoproxil fumarate, lamivudine and reduced dose efavirenz (TLE-400) in treating HIV-1 infection //Expert Opinion on Drug Metabolism & Toxicology. - 2018. - Т. 14. - N. 8. - С. 773 - 779.

142. Sax PE, Wohl D, Yin MT, et al. Tenofovir alafenamide versus tenofovir disoproxil fumarate, coformulated with elvitegravir, cobicistat, and emtricitabine, for initial treatment of HIV-1 infection: two randomised, double-blind, phase 3, non-inferiority trials. Lancet. 2015; 385(9987): 2606 - 2615. Available at: <http://www.ncbi.nlm.nih.gov/pubmed/25890673>.

143. Wohl D, Oka S, Clumeck N, et al. Brief report: a randomized, double-blind comparison of tenofovir alafenamide versus tenofovir disoproxil fumarate, each coformulated with elvitegravir, cobicistat, and emtricitabine for initial HIV-1 treatment: week 96 results. J Acquir Immune Defic Syndr. 2016; 72(1): 58 - 64. Available at: <http://www.ncbi.nlm.nih.gov/pubmed/26829661>.

144. Post F. Adverse events: ART and the kidney: alterations in renal function and renal toxicity//Journal of the International AIDS Society. - 2014. - Т. 17. - С. 19513.

145. Cooper R. D. et al. Systematic review and meta-analysis: renal safety of tenofovir disoproxil fumarate in HIV-infected patients//Clinical Infectious Diseases. - 2010. - Т. 51. - N. 5. - С. 496 - 505.

146. Guidelines for the use of antiretroviral agents in HIV-1-infected adults and adolescents. Developed by the panel on clinical practices for treatment of HIV infection convened by the Department of Health and Human Services (DHHS). July 14, 2016. <http://www.AIDSinfo.nih.gov/guidelines>

147. NAMSAL ANRS Study Group, Kouanfack C, Mpoudi-Etame M, et al. Dolutegravir-

based or low-dose efavirenz-based regimen for the treatment of HIV-1. *N Engl J Med.* 2019; 381(9): 816 - 826. Available at: <https://www.ncbi.nlm.nih.gov/pubmed/31339676>.

148. Бобкова М.Р. Лекарственная устойчивость ВИЧ. М.: Человек, 2014. 288 с

149. Rutherford G. W. et al. Predicting treatment failure in adults and children on antiretroviral therapy: a systematic review of the performance characteristics of the 2010 WHO immunologic and clinical criteria for virologic failure//*Aids.* - 2014. - Т. 28.

150. M Dabrowska M., Mikula T., Wiercinska-Drapalo A. The anemia prevalence and the association between complete blood count analysis and renal function parameters in HIV-1-infected patients//*Current HIV research.* - 2012. - Т. 10. - N. 3. - С. 247 - 251.

151. Gallant J, Lazzarin A, Mills A, et al. Bictegravir, emtricitabine, and tenofovir alafenamide versus dolutegravir, abacavir, and lamivudine for initial treatment of HIV-1 infection (GS-US-380-1489): a double-blind, multicentre, phase 3, randomised controlled non-inferiority trial. *Lancet.* 2017; 390 (10107): 2063 - 2072. Available at: <http://www.ncbi.nlm.nih.gov/pubmed/28867497>.

152. Brenner BG, Thomas R, Blanco JL, et al. Development of a G118R mutation in HIV-1 integrase following a switch to dolutegravir monotherapy leading to cross-resistance to integrase inhibitors. *J Antimicrob Chemother.* Jul 2016;

153. Clay PG, Nag S, Graham CM, Narayanan S. Meta-analysis of studies comparing single and multi-tablet fixed dose combination HIV treatment regimens. *Medicine.* Oct 2015; 94(42): e1677. Available at <https://www.ncbi.nlm.nih.gov/pubmed/26496277>.

154. Pialoux G, Marcelin AG, Despiegel N, Espinas C, Cawston H, Finkielsztejn L et al. Cost-effectiveness of dolutegravir in HIV-1 treatment-experienced (TE) patients in France. *PLoS One.* 2015; 10: e0145885

155. Consolidated guidelines on the use of antiretroviral drugs for treating and preventing HIV-infection. Recommendation for the public health approach. WHO, 2nd edition, 2016. <http://www.who.int/hiv>.

156. Cost-effectiveness of single-versus generic multiple-tablet regimens for treatment of HIV-1 infection in the United States/D. E. Sweet, F. L. Altice, C. J. Cohen, B. Vandewalle//*PLoS ONE.* - 2016. - Vol. 11(1). - 0147821.

157. Влияние назначения лекарств в виде комбинированных препаратов в фиксированных дозах в сравнении с отдельными таблетками на соблюдение режима лечения: Систематический обзор и мета-анализ/A. van Galen Katy, F. Jeannine Nellen, T. Pythia Nieuwkerk//*AIDS Research and Treatment.* - 2014. - Vol. Article ID 967073. - <http://dx.doi.org/10.1155/2014/967073>.

158. Мета-анализ, сравнивающий исходы лечения на 48-ой нед с приемом антиретровирусных препаратов в одной или нескольких таблетках для лечения людей, живущих с ВИЧ/Patrick G. Clay, Wei C. Yuet, Christiane H. Moecklinghoff et al.//*AIDS Research and Treatment.* - 2018. - Vol. 15. - P. 17.

159. D'Ascenzo F. et al. A meta-analysis investigating incidence and features of stroke in HIV-infected patients in the highly active antiretroviral therapy era//*Journal of Cardiovascular Medicine.* - 2015. - Т. 16. - N. 12. - С. 839 - 843.

160. Unsal A. B. et al. Effect of antiretroviral therapy on bone and renal health in young adults infected with HIV in early life//*The Journal of Clinical Endocrinology & Metabolism.* - 2017. - Т. 102. - N. 8. - С. 2896 - 2904.

161. Boender T. S. et al. Long-term virological outcomes of first-line antiretroviral therapy for HIV-1 in low- and middle-income countries: a systematic review and meta-analysis//*Clinical Infectious Diseases.* - 2015. - Т. 61. - N. 9. - С. 1453 - 1461.

162. Marzinke, M. A. (2016). Therapeutic Drug Monitoring of Antiretrovirals. *Clinical Challenges in Therapeutic Drug Monitoring*, 135 - 163. doi:10.1016/b978-0-12-802025-8.00006-4.

163. Achhra A. C. et al. Efficacy and safety of contemporary dual-drug antiretroviral regimens

as first-line treatment or as a simplification strategy: a systematic review and meta-analysis//The Lancet HIV. - 2016. - Т. 3. - N. 8. - С. e351 - e360

164. Langebeek N. et al. Predictors and correlates of adherence to combination antiretroviral therapy (ART) for chronic HIV infection: a meta-analysis//BMC medicine. - 2014. - Т. 12. - N. 1. - С. 1 - 14.

165. Corado K. C., Caplan M. R., Daar E. S. Two-drug regimens for treatment of naive HIV-1 infection and as maintenance therapy//Drug design, development and therapy. - 2018. - Т. 12. - С. 3731.

166. van Wyk J. et al. Efficacy and Safety of Switching to Dolutegravir/Lamivudine Fixed-Dose Two-Drug Regimen Versus Continuing a Tenofovir Alafenamide-Based Three-or Four-Drug Regimen for Maintenance of Virologic Suppression in Adults With HIV-1: Phase 3, Ra.

167. Gill P. S. et al. Randomized phase III trial of liposomal daunorubicin versus doxorubicin, bleomycin, and vincristine in AIDS-related Kaposi's sarcoma//Journal of Clinical Oncology. - 1996. - Т. 14. - N. 8. - С. 2353 - 2364.

168. Skiest D. J. et al. Posaconazole for the treatment of azole-refractory oropharyngeal and esophageal candidiasis in subjects with HIV infection//Clinical infectious diseases. - 2007. - Т. 44. - N. 4. - С. 607 - 614.

169. Corti M., Palmero D. Mycobacterium avium complex infection in HIV/AIDS patients//Expert review of anti-infective therapy. - 2008. - Т. 6. - N. 3. - С. 351 - 363.

170. Frankel E. N. Chemistry of free radical and singlet oxidation of lipids//Progress in lipid research. - 1984. - Т. 23. - N. 4. - С. 197 - 221.

171. Karakousis P. C., Moore R. D., Chaisson R. E. Mycobacterium avium complex in patients with HIV infection in the era of highly active antiretroviral therapy//The Lancet infectious diseases. - 2004. - Т. 4. - N. 9. - С. 557 - 565.

172. Chaisson R. E. et al. Clarithromycin and ethambutol with or without clofazimine for the treatment of bacteremic Mycobacterium avium complex disease in patients with HIV infection//Aids. - 1997. - Т. 11. - N. 3. - С. 311 - 317.

173. Benson CA, Williams PL, Currier JS, et al. A prospective, randomized trial examining the efficacy and safety of clarithromycin in combination with ethambutol, rifabutin, or both for the treatment of disseminated Mycobacterium avium complex disease in persons with acquired immunodeficiency syndrome. Clin Infect Dis. Nov 1 2003; 37(9): 1234 - 1243.

174. Moyle G. J., Gill J., Nelson M. Once weekly azithromycin as prophylaxis against recurrence of non-tuberculous mycobacterial infections in HIV-1-positive individuals//Aids. - 1998. - Т. 12. - N. 12. - С. 1555 - 1557.

175. Vidanapathirana J. et al. Mass media interventions for promoting HIV testing//Cochrane Database of Systematic Reviews. - 2005. - N. 3.

176. Meader N. et al. Psychosocial interventions for the reduction of injection and sexual risk behaviour for preventing HIV in drug users//Cochrane Database of Systematic Reviews. - 2008. - N. 2.

177. Herrmann E. S. et al. Contingency management interventions for HIV, tuberculosis, and hepatitis control among individuals with substance use disorders: A systematized review//Journal of substance abuse treatment. - 2017. - Т. 72. - С. 117 - 125.

178. Rotheram-Borus M. J., Cantwell S., Newman P. A. HIV prevention programs with heterosexuals. - 2000.

179. Merson M. H. et al. Effectiveness of HIV prevention interventions in developing countries//Aids. - 2000. - Т. 14. - N. Supplement 2.

180. Neumann M. S. et al. Review and meta-analysis of HIV prevention intervention research for heterosexual adult populations in the United States//Database of Abstracts of Reviews of Effects (DARE): Quality-assessed Reviews [Internet]. - Centre for Reviews a.

181. Faust L., Yaya S. The effect of HIV educational interventions on HIV-related

knowledge, condom use, and HIV incidence in sub-Saharan Africa: a systematic review and meta-analysis//BMC public health. - 2018. - Т. 18. - N. 1. - С. 1254.

182. Evangelini M., Pady K., Wroe A. L. Which psychological factors are related to HIV testing? A quantitative systematic review of global studies//AIDS and Behavior. - 2016. - Т. 20. - N. 4. - С. 880 - 918.

183. Covey J., Rosenthal-Stott H. E. S., Howell S. J. A synthesis of meta-analytic evidence of behavioral interventions to reduce HIV/STIs//Journal of behavioral medicine. - 2016. - Т. 39. - N. 3. - С. 371 - 385.

184. Ruiz-Perez I. et al. The effectiveness of HIV prevention interventions in socioeconomically disadvantaged ethnic minority women: a systematic review and meta-analysis//American journal of public health. - 2017. - Т. 107. - N. 12. - С. e13 - e21.

185. Gause N. K. et al. Meta-analyses of HIV prevention interventions targeting improved partner communication: effects on partner communication and condom use frequency outcomes//Journal of Behavioral Medicine. - 2018. - Т. 41. - N. 4. - С. 423 - 440.

186. Yi S. et al. Awareness and willingness to use HIV pre-exposure prophylaxis among men who have sex with men in low- and middle-income countries: a systematic review and meta-analysis//Journal of the international Aids Society. - 2017. - Т. 20. - N. 1. - .

187. LaCroix J. M. et al. Effectiveness of mass media interventions for HIV prevention, 1986 - 2013: a meta-analysis//JAIDS Journal of Acquired Immune Deficiency Syndromes. - 2014. - Т. 66. - С. S329 - S340.

188. Mize S. J. S. et al. Meta-analysis of the effectiveness of HIV prevention interventions for women//AIDS care. - 2002. - Т. 14. - N. 2. - С. 163 - 180.

189. Marks G. et al. Meta-analysis of high-risk sexual behavior in persons aware and unaware they are infected with HIV in the United States: implications for HIV prevention programs//JAIDS Journal of Acquired Immune Deficiency Syndromes. - 2005. - Т. 39. - N. .

190. Scholten M. et al. To prescribe, or not to prescribe: decision making in HIV-1 post-exposure prophylaxis//Hiv Medicine. - 2018. - Т. 19. - N. 9. - С. 645 - 653.

191. Ford, N., Shubber, Z., Calmy, A., Irvine, C., Rapparini, C., Ajose, O., ... Mayer, K. H. (2015). Choice of Antiretroviral Drugs for Postexposure Prophylaxis for Adults and Adolescents: A Systematic Review. *Clinical Infectious Diseases*, 60 (suppl 3), S170 - S17.

192. Сводное руководство ВОЗ по использованию антиретровирусных препаратов для лечения и профилактики ВИЧ-инфекции 2016 г.

193. Ford N. et al. Adherence to HIV postexposure prophylaxis: a systematic review and meta-analysis//Aids. - 2014. - Т. 28. - N. 18. - С. 2721 - 2727.

194. Ippolito G, Puro V, De Carli G; The Italian Study Group on Occupational Risk of HIV infection. Arch Intern Med. The risk of occupational human immunodeficiency virus infection in health care workers: Italian Multicenter Study. Arch Intern Med. 1993; 153(12).

195. Bell DM. Occupational risk of human immunodeficiency virus infection in healthcare workers: an overview. Am J Med. 1997; 102(5B): 9 - 15.

196. D.T. Kuhar, D.K. Henderson, K.A. Struble, W. Heneine. Updated U.S. Public Health Service guidelines for the management of occupational exposures to HIV and recommendations for postexposure prophylaxis. 2013; p. 9 - 11. <https://npin.cdc.gov/publication/updated-u>.

197. Tarantola A., Abiteboul D., Rachline A. Infection risks following accidental exposure to blood or body fluids in health care workers: a review of pathogens transmitted in published cases//American journal of infection control. - 2006. - Т. 34. - N. 6. - .

198. Bock P. et al. Baseline CD4 count and adherence to antiretroviral therapy: a systematic review and meta-analysis//JAIDS Journal of Acquired Immune Deficiency Syndromes. - 2016. - Т. 73. - N. 5. - С. 514 - 521.

199. Siegfried N., Uthman O. A., Rutherford G. W. Optimal time for initiation of antiretroviral therapy in asymptomatic, HIV-infected, treatment-naive adults//Cochrane Database of

Systematic Reviews. - 2010. - N. 3.

200. Horvath T. et al. Interventions for preventing late postnatal mother-to-child transmission of HIV//Cochrane database of systematic reviews. - 2009. - N. 1.

201. Drake A. L. et al. Incident HIV during pregnancy and postpartum and risk of mother-to-child HIV transmission: a systematic review and meta-analysis//PLoS Med. - 2014. - T. 11. - N. 2. - C. e1001608.

202. DART Trial Team et al. Routine versus clinically driven laboratory monitoring of HIV antiretroviral therapy in Africa (DART): a randomised non-inferiority trial//The Lancet. - 2010. - T. 375. - N. 9709. - C. 123 - 131.

203. Ammassari A. et al. Self-reported symptoms and medication side effects influence adherence to highly active antiretroviral therapy in persons with HIV infection//Journal of acquired immune deficiency syndromes (1999). - 2001. - T. 28. - N. 5. - C. 445 - 449.

204. Chen R. Y. et al. Complete blood cell count as a surrogate CD4 cell marker for HIV monitoring in resource-limited settings//JAIDS Journal of Acquired Immune Deficiency Syndromes. - 2007. - T. 44. - N. 5. - C. 525 - 530.

205. Vervoort S. C. J. M. et al. The role of HIV nursing consultants in the care of HIV-infected patients in Dutch hospital outpatient clinics//Patient Education and Counseling. - 2010. - T. 80. - N. 2. - C. 180 - 184

206. Fellay J. et al. Prevalence of adverse events associated with potent antiretroviral treatment: Swiss HIV Cohort Study//The Lancet. - 2001. - T. 358. - N. 9290. - C. 1322 - 1327.

207. Simoni, J. M., Kurth, A. E., Pearson, C. R., Pantalone, D. W., Merrill, J. O., & Frick, P. A. (2006). Self-Report Measures of Antiretroviral Therapy Adherence: A Review with Recommendations for HIV Research and Clinical Management. *AIDS and Behavior*, 10(3), 227 - 245. doi: 10.1007/s10461-006-9078-6

208. Gravemann S. et al. Low-grade proteinuria is highly prevalent in HIV-positive patients on antiretroviral treatment//Aids. - 2014. - T. 28. - N. 12. - C. 1783 - 1789.

209. Gupta S. K. et al. Prevalence of proteinuria and the development of chronic kidney disease in HIV-infected patients//Clinical nephrology. - 2004. - T. 61. - N. 1. - C. 1 - 6.

210. Pathai S. et al. Prevalence of HIV-associated ophthalmic disease among patients enrolling for antiretroviral treatment in India: a cross-sectional study//BMC infectious diseases. - 2009. - T. 9. - N. 1. - C. 158.

211. Miguez-Burbano M. J. et al. Evaluation of HIV prevention and counseling practices of obstetrician/gynecologists in Bogotá, Colombia: impact on women's knowledge and risk practices//AIDS education and prevention. - 2002. - T. 14. - N. 3 Supplement. - C. 72 - 80.

212. Simpson D. M. et al. HIV neuropathy natural history cohort study: assessment measures and risk factors//Neurology. - 2006. - T. 66. - N. 11. - C. 1679 - 1687.

213. Bwire R., Nagelkerke N. J. D., Borgdorff M. W. Finding patients eligible for antiretroviral therapy using TB services as entry point for HIV treatment//Tropical Medicine & International Health. - 2006. - T. 11. - N. 10. - C. 1567 - 1575.

214. McDaniel J. S. et al. An assessment of rates of psychiatric morbidity and functioning in HIV disease//General hospital psychiatry. - 1995. - T. 17. - N. 5. - C. 346 - 352.

215. Feingold AR, Vermund SH, Burk RD, et al. Cervical cytologic abnormalities and papillomavirus in women infected with human immunodeficiency virus. *J Acquir Immune Defic Syndr*. 1990; 3(9): 896 - 903.

216. Pellowski J. A. et al. A systematic review and meta-analysis of antiretroviral therapy (ART) adherence interventions for women living with HIV//AIDS and Behavior. - 2019. - T. 23. - N. 8. - C. 1998 - 2013.

217. Barroso, J., Leblanc, N. M., & Flores, D. (2017). It's Not Just the Pills: A Qualitative Meta-Synthesis of HIV Antiretroviral Adherence Research. *Journal of the Association of Nurses in AIDS Care*, 28(4), 462 - 478. doi: 10.1016/j.jana.2017.02.007.

218. Shubber Z. et al. Patient-Reported Barriers to Adherence to Antiretroviral Therapy: A Systematic Review and Meta-Analysis//PLOS Med. Public Library of Science, 2016. Vol. 13, N 11.
219. Tucker J. D. et al. Enhancing public health HIV interventions: a qualitative meta-synthesis and systematic review of studies to improve linkage to care, adherence, and retention//EBioMedicine. - 2017. - Т. 17. - С. 163 - 171.
220. Кошева Е.Г., Цинзерлинг В.А. Вторичные заболевания в танатогенезе при ВИЧ-инфекции ВИЧ-инфекция и иммуносупрессии, 2019 г., Том 11, N 1.
221. Пархоменко Ю.Г., Зюзя Ю.Р., Мазус А.И. Морфологические аспекты ВИЧ-инфекции. М.: Литтерра; 2016: 168: ил.
222. Arevalo JF, Gonzalez C, Capparelli EV, et al. Intravitreal and plasma concentrations of ganciclovir and foscarnet after intravenous therapy in patients with AIDS and cytomegalovirus retinitis. J Infect Dis. Oct 1995; 172(4): 951 - 956.
223. Martin DF, Sierra-Madero J, Walmsley S, et al. A controlled trial of valganciclovir as induction therapy for cytomegalovirus retinitis. N Engl J Med. Apr 11 2002; 346(15): 1119 - 1126.
224. Arvin AM. Antiviral therapy for varicella and herpes zoster. Semin Pediatr Infect Dis. 2002; 13(1): 12 - 21
225. Wallace MR, Hooper DG, Pyne JM, Graves SJ, Malone JL. Varicella immunity and clinical disease in HIV-infected adults. South Med J. 1994; 87(1): 74 - 76
226. Prober CG, Kirk LE, Keeney RE. Acyclovir therapy of chickenpox in immunosuppressed children - a collaborative study. J Pediatr. 1982; 101(4): 622 - 625.
227. Bozzette SA, Finkelstein DM, Spector SA, et al. A randomized trial of three anti-Pneumocystis agents in patients with advanced human immunodeficiency virus infection. NIAID AIDS Clinical Trials Group. N Engl J Med. 1995; 332(11): 693 - 699.
228. Schneider MM, Hoepelman AI, Eeftink Schattenkerk JK, et al. A controlled trial of aerosolized pentamidine or trimethoprim-sulfamethoxazole as primary prophylaxis against Pneumocystis carinii pneumonia in patients with human immunodeficiency virus infection. The Dutch AIDS Treatment Group. N Engl J Med. 1992; 327(26): 1836 - 1841
229. Black JR, Feinberg J, Murphy RL, et al. Clindamycin and primaquine therapy for mild-to-moderate episodes of Pneumocystis carinii pneumonia in patients with AIDS: AIDS Clinical Trials Group 044. Clin Infect Dis. 1994; 18(6): 905 - 913.
230. Safran S, Finkelstein DM, Feinberg J, et al. Comparison of three regimens for treatment of mild to moderate Pneumocystis carinii pneumonia in patients with AIDS. A double-blind, randomized, trial of oral trimethoprim-sulfamethoxazole, dapsone-trimethoprim, and clindamycin-primaquine. ACTG 108 Study Group. Ann Intern Med. 1996; 124(9): 792 - 802.
231. Hughes W, Leoung G, Kramer F, et al. Comparison of atovaquone (566C80) with trimethoprim-sulfamethoxazole to treat Pneumocystis carinii pneumonia in patients with AIDS. N Engl J Med. 1993; 328(21): 1521 - 1527.
232. Torre D, Casari S, Speranza F, et al. Randomized trial of trimethoprim-sulfamethoxazole versus pyrimethamine-sulfadiazine for therapy of toxoplasmic encephalitis in patients with AIDS. Italian Collaborative Study Group. Antimicrob Agents Chemother. Jun 1998; 42(6): 1346 - 1349.
233. Beraud G, Pierre-Francois S, Foltzer A, et al. Cotrimoxazole for treatment of cerebral toxoplasmosis: an observational cohort study during 1994 - 2006. Am J Trop Med Hyg. Apr 2009; 80(4): 583 - 587.
234. Podzamczar D, Salazar A, Jimenez J, et al. Intermittent trimethoprim-sulfamethoxazole compared with dapsone pyrimethamine for the simultaneous primary prophylaxis of Pneumocystis pneumonia and toxoplasmosis in patients infected with HIV. Ann Intern Med. May 15 1995; 122(10): 755 - 761.
235. Opravil M, Hirschel B, Lazzarin A, et al. Once-weekly administration of dapsone/pyrimethamine vs. aerosolized pentamidine as combined prophylaxis for Pneumocystis carinii pneumonia and toxoplasmic encephalitis in human immunodeficiency virus-infected



patients. *Clin Infect Dis*. Mar 1995; 20(3): 531 - 541.

236. Cooley T, Henry D, Tonda M, Sun S, O'Connell M, Rackoff W. A randomized, double-blind study of pegylated liposomal doxorubicin for the treatment of AIDS-related Kaposi's sarcoma. *The Oncologist*. 2007; 12(1): 114 - 123.

237. Cianfrocca M, Lee S, Von Roenn J, et al. Randomized trial of paclitaxel versus pegylated liposomal doxorubicin for advanced human immunodeficiency virus-associated Kaposi sarcoma: evidence of symptom palliation from chemotherapy. *Cancer*. 2010; 116(16): 3969 - 3977.

238. Pappas PG, Kauffman CA, Andes DR, et al. Clinical practice guideline for the management of candidiasis: 2016 update by the Infectious Diseases Society of America. *Clin Infect Dis*. 2016; 62(4): e1 - 50.

239. Vazquez JA. Optimal management of oropharyngeal and esophageal candidiasis in patients living with HIV infection. *HIV AIDS (Auckl)*. 2010; 2(1): 89 - 101.

240. Vazquez JA, Skiest DJ, Nieto L, et al. A multicenter randomized trial evaluating posaconazole versus fluconazole for the treatment of oropharyngeal candidiasis in subjects with HIV/AIDS. *Clin Infect Dis*. 2006; 42(8): 1179 - 1186.

241. de Wet N, Llanos-Cuentas A, Suleiman J, et al. A randomized, double-blind, parallel-group, dose-response study of micafungin compared with fluconazole for the treatment of esophageal candidiasis in HIV-positive patients. *Clin Infect Dis*. 2004; 39(6): 842 - 849.

242. Skiest DJ, Vazquez JA, Anstead GM, et al. Posaconazole for the treatment of azole-refractory oropharyngeal and esophageal candidiasis in subjects with HIV infection. *Clin Infect Dis*. 2007; 44(4): 607 - 614.

243. Goldman M, Cloud GA, Wade KD, et al. A randomized study of the use of fluconazole in continuous versus episodic therapy in patients with advanced HIV infection and a history of oropharyngeal candidiasis: AIDS Clinical Trials Group Study 323/Mycoses Study Group Study 40. *Clin Infect Dis*. 2005; 41(10): 1473 - 1480.

244. Leenders AC, Reiss P, Portegies P, et al. Liposomal amphotericin B (AmBisome) compared with amphotericin B both followed by oral fluconazole in the treatment of AIDS-associated cryptococcal meningitis. *AIDS*. Oct 1997; 11(12): 1463 - 1471.

245. Hamill RJ, Sobel JD, El-Sadr W, et al. Comparison of 2 doses of liposomal amphotericin B and conventional amphotericin B deoxycholate for treatment of AIDS-associated acute cryptococcal meningitis: a randomized, double-blind clinical trial of efficacy and safety. *Clin Infect Dis*. Jul 15 2010; 51(2): 225 - 232.

246. Saag MS, Cloud GA, Graybill JR, et al. A comparison of itraconazole versus fluconazole as maintenance therapy for AIDS-associated cryptococcal meningitis. National Institute of Allergy and Infectious Diseases Mycoses Study Group. *Clin Infect Dis*. Feb 1999; 28(2): 291 - 296.

247. Powderly WG, Saag MS, Cloud GA, et al. A controlled trial of fluconazole or amphotericin B to prevent relapse of cryptococcal meningitis in patients with the acquired immunodeficiency syndrome. The NIAID AIDS Clinical Trials Group and Mycoses Study Group. *N Engl J Med*. Mar 19 1992; 326(12): 793 - 798.

248. Перегудова, А.Б. Токсоплазмоз у больных ВИЧ-инфекцией: особенности клиники и диагностики: автореф. дис. ... канд. мед. наук: 14.01.09/Перегудова Алла Борисовна; ФБУН "ЦНИИЭ" Роспотребнадзора. - М., 2013. - 24 с.: ил. - Библиогр.: с. 20 - 22.

249. Wang T.T. et al. A meta-analysis of HIV seroprevalence in pregnant women with syphilis and the impact of syphilis infection on mother-to-child HIV transmission//*Zhonghua Yu Fang Yi Xue Za Zhi*. *Zhonghua Yu Fang Yi Xue Za Zhi*, 2016. Vol. 50, N 11. P. 1001 - 1007.

250. Sexually Transmitted Infections Among Individuals Using Preexposure Prophylaxis for the Prevention of HIV Infection: A Systematic Review and Meta-analysis//*JAMA Netw. open*. NLM (Medline), 2019. Vol. 2, N 12. P. e1917134.

251. Hughes E. et al. Prevalence of HIV, hepatitis B, and hepatitis C in people with severe mental illness: a systematic review and meta-analysis//*The Lancet Psychiatry*. - 2016. - Т. 3. - N. 1.

- С. 40 - 48.

252. Chen J. J. et al. Prevalence of hepatitis B and C in HIV-infected patients: a meta-analysis//Hepatobiliary & Pancreatic Diseases International. - 2011. - Т. 10. - N. 2. - С. 122 - 127.

253. Ford N. et al. Burden of HIV-related cytomegalovirus retinitis in resource-limited settings: a systematic review//Clinical infectious diseases. - 2013. - Т. 57. - N. 9. - С. 1351 - 1361.

254. Ch. Hoffmann, J. K. Rockstroh. HIV 2015/16. www.hivbook.com. 2015 by Medizin Fokus Verlag, Hamburg.

255. Pappas P. G. et al. A phase II randomized trial of amphotericin B alone or combined with fluconazole in the treatment of HIV-associated cryptococcal meningitis//Clinical infectious diseases. - 2009. - Т. 48. - N. 12. - С. 1775 - 1783.

Приложение А1

### Состав рабочей группы

Афони́на Лариса Юрьевна <\*> - кандидат медицинских наук, ведущий специалист ФКУ "Республиканская клиническая инфекционная больница" - "Научно-практический центр профилактики и лечения ВИЧ-инфекции у беременных и детей" Минздрава России, доцент кафедры инфекционных болезней Северо-Западного государственного медицинского университета им. И.И. Мечникова Минздрава России

-----  
<\*> Является членом Национальной ассоциации специалистов по профилактике, диагностике и лечению ВИЧ-инфекции.

Белова Елена Геннадьевна <\*\*\*> - кандидат медицинских наук, врач-инфекционист отделения профилактики ВИЧ-инфекции Московского городского центра профилактики и борьбы со СПИД Департамента здравоохранения города Москвы

-----  
<\*\*\*> Является членом Национальной вирусологической ассоциации.

Бессараб Тимур Петрович <\*\*\*> - кандидат медицинских наук, заведующий отделением профилактики ВИЧ-инфекции Московского городского центра профилактики и борьбы со СПИД Департамента здравоохранения города Москвы

Волова Людмила Анатольевна - кандидат медицинских наук, главный внештатный специалист по ВИЧ-инфекции Уральского федерального округа, главный врач ГБУЗ "Ямало-Ненецкий окружной центр профилактики и борьбы со СПИД и инфекционными заболеваниями"

Воронин Евгений Евгеньевич <\*> - доктор медицинских наук профессор, главный врач ФКУ "Республиканская клиническая инфекционная больница" Минздрава России, руководитель "Научно-практического центра профилактики и лечения ВИЧ-инфекции у беременных женщин и детей" Минздрава России, профессор кафедры инфекционных болезней Северо-Западного государственного медицинского университета им. И.И. Мечникова Минздрава России

Галлиулин Нияз Ильясович <\*> - кандидат медицинских наук, Главный врач ГАУЗ "Республиканский центр профилактики и борьбы со СПИД и инфекционными

заболеваниями МЗ Республики Татарстан"

Гейне Маргарита Дмитриевна <\*> - врач клинической лабораторной диагностики Центральной лаборатории диагностики ВИЧ-инфекции Московского городского центра профилактики и борьбы со СПИД Департамента здравоохранения города Москвы

Гусев Денис Александрович - доктор медицинских наук профессор, главный внештатный специалист по ВИЧ-инфекции Северо-Западного Федерального округа. Главный врач СПб ГБУЗ "Клиническая инфекционная больница им. С.П. Боткина".

Долгушина Наталия Витальевна - доктор медицинских наук профессор, заместитель директора - руководитель Департамента организации научной деятельности ФГБУ "Национальный медицинский исследовательский центр акушерства, гинекологии и перинатологии им. акад. В.И. Кулакова" Минздрава России

Зюзя Юлия Рашидовна - кандидат медицинских наук, заведующая централизованным патологоанатомическим отделением ГКУЗ "Московский городской научно-практический центр борьбы с туберкулезом Департамента здравоохранения города Москвы"

Карев Вадим Евгеньевич - заведующий лабораторией патоморфологии и руководитель научно-исследовательского отдела тканевых и патоморфологических методов исследования ФГБУ Детский научно-клинический центр инфекционных болезней ФМБА

Козырев Олег Анатольевич <\*> - кандидат медицинских наук, главный внештатный специалист по проблемам ВИЧ-инфекции Южного Федерального Округа. Главный врач ГБУЗ "Волгоградский областной центр профилактики и борьбы со СПИД и ИЗ"

Корсак Владислав Станиславович - доктор медицинских наук профессор, генеральный директор АО "Международный центр репродуктивной медицины", президент ООО "Российская ассоциация репродукции человека" (РАРЧ)

Кузнецова Анна Валерьевна <\*> - кандидат медицинских наук, главный внештатный специалист по проблемам ВИЧ-инфекции Дальневосточного Федерального Округа. Главный врач КГБУЗ "Центр по профилактике и борьбе со СПИД и инфекционными заболеваниями" Министерства Хабаровского края

Латышева Инга Борисовна <\*> - кандидат медицинских наук, заместитель главного врача по организационно-методической работе ФКУ "Республиканская клиническая инфекционная больница" Минздрава России

Литвинова Наталья Геннадьевна <\*> - врач-инфекционист поликлинического отделения Московского городского центра профилактики и борьбы со СПИД Департамента здравоохранения города Москвы

Набиуллина Динара Ринатовна <\*> - врач-инфекционист поликлинического отделения Московского городского центра профилактики и борьбы со СПИД Департамента здравоохранения города Москвы

Нагибина Маргарита Васильевна <\*> - доктор медицинских наук, врач-инфекционист отделения профилактики ВИЧ-инфекции Московского городского центра профилактики и борьбы со СПИД Департамента здравоохранения города Москвы, доцент кафедры инфекционных болезней и эпидемиологии ФГБОУ ВО МГМСУ им. А.И. Евдокимова

## Минздрава России

Назаренко Татьяна Алексеевна - доктор медицинских наук профессор, директор института репродуктивной медицины ФГБУ "Национальный медицинский исследовательский центр акушерства, гинекологии и перинатологии им. акад. В.И. Кулакова" Минздрава России

Ольшанский Александр Яковлевич <\*> - кандидат медицинских наук, заведующий Центральной лабораторией диагностики ВИЧ-инфекции Московского городского центра профилактики и борьбы со СПИД Департамента здравоохранения города Москвы

Пархоменко Юрий Георгиевич - доктор медицинских наук профессор, заведующий патологоанатомическим отделением ГБУЗ "ИКБ N 2 ДЗМ", главный научный сотрудник Института Морфологии человека

Плотникова Юлия Кимовна <\*> - доктор медицинских наук, главный врач ГБУЗ "Иркутский областной центр по профилактике и борьбе со СПИД и инфекционными заболеваниями"

Подымова Анжелика Сергеевна <\*> - доктор медицинских наук, главный врач ГБУЗ СО "Свердловский областной центр профилактики и борьбы со СПИД"

Позднякова Лариса Леонидовна - главный внештатный специалист по ВИЧ-инфекции Сибирского федерального округа, главный врач ГБУЗ Новосибирской области "Городская инфекционная клиническая больница N 1"

Пронин Александр Юрьевич <\*> - кандидат медицинских наук, главный врач Государственного казенного учреждения здравоохранения Московской области "Центр по профилактике и борьбе со СПИДом и инфекционными заболеваниями"

Радзиховская Маргарита Владимировна <\*> - главный врач ГБУЗ "Челябинский областной центр профилактики и борьбы со СПИД и инфекционными заболеваниями"

Розенберг Владимир Яковлевич <\*> - кандидат медицинских наук, заместитель главного врача по медицинской части ФКУ "Республиканская клиническая инфекционная больница" Минздрава России

Серебряков Егор Михайлович <\*> - заведующий организационно-методическим отделом по ВИЧ-инфекции Департамента здравоохранения города Москвы и Московского городского центра профилактики и борьбы со СПИД Департамента здравоохранения города Москвы

Сивачева Ираида Леонидовна <\*> - главный врач ГБУЗ Псковской области "Центр профилактики и борьбы со СПИД"

Цинзерлинг Всеволод Александрович - доктор медицинских наук профессор, заведующий научно-исследовательским отделом патоморфологии Центра доклинических и трансляционных исследований, профессор лечебного факультета ФГБУ Северо-Западного федерального медицинского центра им. В.А. Алмазова МЗ РФ, руководитель Городского центра инфекционной патологии на базе СПбГУЗ Клиническая инфекционная больница им. С.П. Боткина, профессор Санкт-Петербургского университета

Цыганова Елена Валерьевна <\*> - кандидат медицинских наук, главный внештатный специалист по проблемам ВИЧ-инфекции Центрального Федерального округа, заместитель главного внештатного специалиста по инфекционным болезням Департамента здравоохранения города Москвы, заведующая научно-клиническим отделом Московского городского центра профилактики и борьбы со СПИД Департамента здравоохранения города Москвы

Штанев Денис Владимирович <\*> - главный внештатный специалист Северо-Кавказского федерального округа, главный врач ГБУЗ "Ставропольский краевой специализированный центр профилактики и борьбы со СПИД и инфекционными заболеваниями"

Юрин Олег Геральдович <\*> - доктор медицинских наук профессор, заместитель руководителя Федерального научно-методического Центра по профилактике и борьбе со СПИДом ФБУН "Центральный научно-исследовательский институт эпидемиологии" Федеральной службы по надзору в сфере защиты прав потребителей и благополучия человека

Япбаров Рафаэль Галиевич - главный внештатный специалист по ВИЧ-инфекции Приволжского Федерального округа, главный врач ГБУЗ "Республиканский центр профилактики и борьбы со СПИД и инфекционными заболеваниями" Республики Башкортостан.

Конфликт интересов. Все члены Рабочей группы подтвердили отсутствие финансовой поддержки/конфликта интересов, о которых необходимо сообщить.

Приложение А2

## Методология разработки клинических рекомендаций

Методы, использованные для оценки качества и силы доказательств:

- обзоры опубликованных метаанализов;
- систематические обзоры с таблицами доказательств.
- консенсус экспертов;
- оценка значимости в соответствии с рейтинговой схемой (схемы прилагаются);

Рекомендации обсуждены и одобрены членами Национальной ассоциации специалистов в области профилактики, лечения и диагностики ВИЧ-инфекции, рабочей группой Профильной комиссии по проблемам диагностики и лечения ВИЧ-инфекции Минздрава России.

В данных клинических рекомендациях все сведения ранжированы по уровню достоверности (доказательности) в зависимости от количества и качества исследований по данной проблеме. Доказательной базой для рекомендаций явились публикации, вошедшие в Кокрейновскую библиотеку, базы данных EMBASE, PUBMED и MEDLINE. Оценка значимости рекомендаций приведена в соответствии с классификацией уровней их достоверности и доказательности (рейтинговой схемой).

Метод, использованный для формулирования рекомендаций - консенсус экспертов.

Методы валидации рекомендаций:

- внутренняя экспертная оценка;
- анализ соответствия нормативной базе;
- внешняя экспертная оценка.

Методология анализа доказательств

Отбор публикаций как потенциальных источников доказательств по уровню валидности каждого исследования.

Влияние доказательности, присваиваемой публикации, на силу вытекающих из нее рекомендаций.

Для сведения к минимуму потенциальных ошибок вследствие субъективного фактора каждое исследование оценивалось независимо, по меньшей мере, двумя независимыми членами рабочей группы. Какие-либо различия в оценках обсуждались всей группой в полном составе. При невозможности достижения консенсуса привлекались независимые эксперты из числа наиболее опытных специалистов территориальных центров по профилактике и борьбе со СПИД.

Целевая аудитория данных клинических рекомендаций - специалисты, имеющие высшее медицинское образование по следующим специальностям:

- инфекционные болезни;
- терапия;
- общая врачебная практика (семейная медицина);
- акушерство и гинекология;
- эпидемиология;
- клиническая лабораторная диагностика.

Клинические рекомендации могут использоваться при разработке учебно-методических комплексов для подготовки и повышения квалификации врачей.

Шкалы оценки уровней достоверности доказательств (УДД) для методов диагностики, профилактики, лечения и реабилитации (диагностических, профилактических, лечебных, реабилитационных вмешательств) и шкала оценки уровней убедительности рекомендаций (УУР) для методов профилактики, диагностики, лечения и реабилитации (профилактических, диагностических, лечебных, реабилитационных вмешательств).

**Шкала оценки уровней достоверности доказательств (УДД) для методов диагностики (диагностических вмешательств)**

УДД	Расшифровка
1.	Систематические обзоры исследований с контролем референсным методом или систематический обзор рандомизированных клинических исследований с применением мета-анализа
2.	Отдельные исследования с контролем референсным методом или отдельные рандомизированные клинические исследования и систематические обзоры исследований любого дизайна, за исключением рандомизированных клинических исследований, с применением мета-анализа

3.	Исследования без последовательного контроля референсным методом или исследования с референсным методом, не являющимся независимым от исследуемого метода или нерандомизированные сравнительные исследования, в том числе когортные исследования
4.	Несравнительные исследования, описание клинического случая
5.	Имеется лишь обоснование механизма действия или мнение экспертов

**Шкала оценки уровней достоверности доказательств (УДД) для методов профилактики, лечения и реабилитации (профилактических, лечебных, реабилитационных вмешательств)**

УДД	Расшифровка
1.	Систематический обзор рандомизированных клинических исследований с применением мета-анализа
2.	Отдельные рандомизированные клинические исследования и систематические обзоры исследований любого дизайна, за исключением рандомизированных клинических исследований, с применением мета-анализа
3.	Нерандомизированные сравнительные исследования, в том числе когортные исследования
4.	Несравнительные исследования, описание клинического случая или серии случаев, исследование "случай-контроль"
5.	Имеется лишь обоснование механизма действия вмешательства (доклинические исследования) или мнение экспертов

**Шкала оценки уровней убедительности рекомендаций (УУР) для методов профилактики, диагностики, лечения и реабилитации (профилактических, диагностических, лечебных, реабилитационных вмешательств)**

УУР	Расшифровка
A	Сильная рекомендация (все рассматриваемые критерии эффективности (исходы) являются важными, все исследования имеют высокое или удовлетворительное методологическое качество, их выводы по интересующим исходам являются согласованными)
B	Условная рекомендация (не все рассматриваемые критерии эффективности (исходы) являются важными, не все исследования имеют высокое или удовлетворительное методологическое качество и/или их выводы по интересующим исходам не являются согласованными)
C	Слабая рекомендация (отсутствие доказательств надлежащего качества (все рассматриваемые критерии эффективности (исходы) являются неважными, все

исследования имеют низкое методологическое качество и их выводы по интересующим исходам не являются согласованными)
---

Порядок обновления клинических рекомендаций - один раз в два года.

Приложение А3

## Связанные документы

### ВИЧ-инфекция и законодательство РФ

Федеральный закон от 21.11.2011 N 323-ФЗ "Об основах охраны здоровья граждан в Российской Федерации".

Федеральный закон от 24.11.1995 N 181-ФЗ "О социальной защите инвалидов в Российской Федерации".

Федеральный закон от 30.03.1995 N 38-ФЗ "О предупреждении распространения в Российской Федерации заболевания, вызываемого вирусом иммунодефицита человека (ВИЧ-инфекции)".

#### Примечание.

В официальном тексте документа, видимо, допущена опечатка: имеется в виду Приказ Минздрава России от 08.11.2012 N 689н, а не N 689.

Приказ Министерства здравоохранения Российской Федерации от 08.11.2012 N 689 "Об утверждении порядка оказания медицинской помощи взрослому населению при заболевании, вызываемом вирусом иммунодефицита человека (ВИЧ-инфекции)".

Приказ Министерства здравоохранения РФ от 29.12.2014 N 930н "Об утверждении Порядка организации оказания высокотехнологичной медицинской помощи с применением специализированной информационной системы".

Приказ Министерства здравоохранения РФ от 29.05.2015 N 280н "О внесении изменений в Порядок организации оказания высокотехнологичной медицинской помощи с применением специализированной информационной системы, утвержденный приказом Министерства здравоохранения Российской Федерации от 29.12.2014 N 930н".

Постановление Главного Государственного санитарного врача РФ от 21.07.2016 N 95 "О внесении изменений в СП 3.1.5.2826-10 Профилактика ВИЧ-инфекции".

Приложение Б

## Алгоритмы ведения пациента

### Б. Алгоритм действий при выявлении вирусологической неэффективности через 6 мес стартовой АРТ



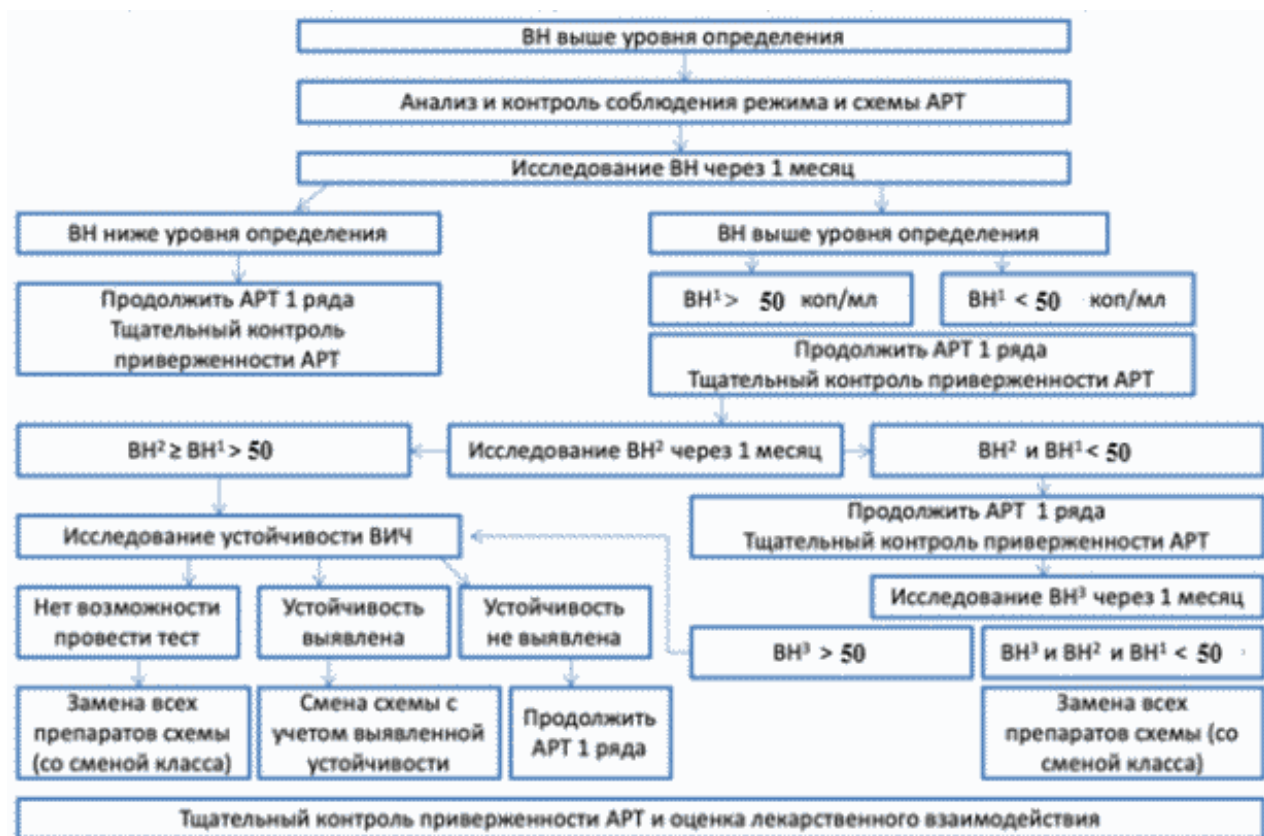

Приложение В

## Информация для пациентов

После постановки диагноза ВИЧ-инфекции проводится беседа с пациентом о заболевании, его прогнозе и предполагаемой схеме лечения. Проводится беседа в доступной для него форме, при необходимости с привлечением психолога. Учитывая пожизненный прием препаратов и необходимость выработки максимальной приверженности наблюдению и лечению, при каждом визите оценивается понимание цели терапии пациентом и его индивидуальная удовлетворенность лечением. Оценка включает активный поиск нежелательных явлений длительной АРТ и психологических препятствий к соблюдению режима лечения, невниманию к которым приведет к пропускам доз у пациента.

Приложение Г

Приложение Г1

## Характеристика антиретровирусных препаратов и схем АРТ

Антиретровирусные препараты (АРВП) нарушают этапы жизненного цикла ВИЧ и тем самым препятствуют его размножению (репликации). В клинической практике применяют следующие АИС АРВП:

- нуклеозидные ингибиторы обратной транскриптазы ВИЧ (НИОТ) блокируют процесс обратной транскрипции (синтез провирусной ДНК на матрице вирусной РНК), встраиваясь в синтезируемую цепочку ДНК, и прекращая ее дальнейшую сборку;
- нуклеозидные ингибиторы обратной транскриптазы (ННИОТ) блокируют необходимый для осуществления обратной транскрипции вирусный фермент обратную транскриптазу;
- ингибиторы протеазы (ИП) блокируют процесс формирования полноценных белков ВИЧ и, в конечном итоге, сборку новых вирусов;
- ингибиторы слияния и ингибиторы хемокиновых рецепторов CCR5 воздействуют на рецепторы, используемые вирусом для проникновения ВИЧ в клетку хозяина;
- ингибиторы интегразы ВИЧ (ИИ) блокируют процесс встраивания провирусной ДНК в ДНК человека, который осуществляется с помощью вирусного фермента - интегразы.

#### Схемы АРТ:

Выделяют схемы АРТ первого, второго и т.д. ряда и схемы резерва (спасения)

Под схемами первого ряда понимают схемы, назначаемые пациентам, которые ранее не получали АРТ. Схема АРТ первого ряда включает 2 НИОТ (нуклеозидная основа) и третий препарат, которым может быть ННИОТ, ИИ или ИП, комбинированный с ритонавиром\*\* (усиленный ИП - ИП/r).

Под схемами второго и последующего ряда подразумевают режимы АРТ, применяемые в случае неэффективности терапевтических схем предыдущего ряда.

Схемы резерва (спасения) - нестандартные схемы, которые применяются при неэффективности схем второго и последующих рядов. Обычно они включают в себя препараты разных групп, подбор которых осуществляется индивидуально, исходя из анализа резистентности вируса к АРВП и ранее проводимой терапии.

Различают предпочтительные, альтернативные и применяемые в особых случаях схемы АРТ.

Предпочтительные схемы являются оптимальными по совокупности параметров: эффективность, безопасность (наименьшая вероятность развития угрожающих жизни побочных эффектов), переносимость (частота развития побочных эффектов), удобство приема, экономичность, в том числе для отдельных групп пациентов.

Альтернативные схемы уступают предпочтительным по какому-либо параметру или менее изучены.

В особых случаях применяют схемы, эффективность которых менее изучена, или нежелательные явления выражены в большей степени по сравнению с предпочтительными или альтернативными схемами, либо их стоимость существенно выше.

При выборе схемы лечения для конкретного пациента с позиции "общественного здравоохранения" рекомендуется сначала рассмотреть возможность назначения предпочтительных схем.

Приложение Г2

Информированное согласие

Информированное согласие  
на проведение антиретровирусной терапии

Я \_\_\_\_\_  
(Ф.И.О., домашний адрес, контактный телефон)

настоящим подтверждаю свое добровольное согласие на мое лечение лекарственными препаратами, направленными на предотвращение прогрессирования ВИЧ-инфекции:

Я подтверждаю, что мне разъяснено:

что предложенная мне антиретровирусная терапия назначена по клиническим и лабораторным показаниям, и направлена на подавление размножения вируса иммунодефицита человека в моем организме, замедление прогрессирования ВИЧ-инфекции, что позволит увеличить продолжительность и улучшить качество моей жизни.

что на сегодняшний день не существует лечения, позволяющего излечиться от ВИЧ-инфекции.

что все антиретровирусные препараты, назначенные мне, разрешены к применению в Российской Федерации и предоставляются на бесплатной основе.

что антиретровирусные препараты, как и другие лекарственные препараты, могут вызывать нежелательные явления, информация о которых предоставлена мне лечащим врачом.

что назначенная мне антиретровирусная терапия может быть прекращена по моему собственному желанию или решению лечащего врача из-за несоблюдения мною режима приема препаратов и/или графика обследования.

Я обязуюсь:

согласно графику, установленному лечащим врачом, проходить лабораторные обследования и консультаций, в целях своевременного мониторинга, назначенного мне лечения;

принимать назначенные мне лекарственные препараты в соответствии с режимом приема и указаниями лечащего врача;

в кратчайшие сроки сообщать лечащему врачу обо всех изменениях схемы лечения, а также об изменениях в моем состоянии, если я считаю, что это связано с назначенным мне лечением.

Я информирован(а), что в соответствии с требованиями Федерального Закона Российской Федерации N 323-ФЗ в случае нарушения сроков лабораторного обследования и/или посещения лечащего врача, меня будут приглашать в медицинскую организацию по телефону/посещением на дому специалистами поликлиники.

Пациент \_\_\_\_\_ Дата \_\_\_\_\_  
(Ф.И.О.) (подпись)

Врач \_\_\_\_\_ Дата \_\_\_\_\_  
(подпись) (Ф.И.О.)

Приложение ГЗ

Информированный отказ

Отказ  
от видов медицинских вмешательств,  
включенных в перечень определенных видов медицинских

вмешательств, на которые граждане дают информированное добровольное согласие при выборе врача и медицинской организации для получения первичной медико-санитарной помощи и/или антиретровирусной терапии

Я, \_\_\_\_\_  
(Ф.И.О. гражданина)

"\_\_" \_\_\_\_\_ г. рождения,  
зарегистрированный(ая) по адресу:

\_\_\_\_\_ (адрес места жительства гражданина)

при оказании мне первичной медико-санитарной помощи в  
(название медицинской организации)

отказываюсь от следующих видов медицинских вмешательств, включенных в Перечень определенных видов медицинских вмешательств, на которые граждане дают информированное добровольное согласие при выборе врача и медицинской организации для получения первичной медико-санитарной помощи, утвержденный приказом Министерства здравоохранения и социального развития Российской Федерации от 23 апреля 2012 г. N 390н (зарегистрирован Министерством юстиции Российской Федерации 5 мая 2012 г. N 24082) (далее – виды медицинских вмешательств):

1. Опрос, в том числе выявление жалоб, сбор анамнеза
2. Осмотр, в том числе пальпация, перкуссия, аускультация, вагинальное исследование (для женщин), ректальное исследование.
3. Антропометрические исследования.
4. Термометрия.
5. Тонометрия.
6. Неинвазивные исследования органов зрения и зрительных функций.
7. Неинвазивные исследования органов слуха и слуховых функций.
8. Исследование функций нервной системы (чувствительной и двигательной сферы).
9. Лабораторные методы обследования, в том числе клинические, биохимические, бактериологические, вирусологические, иммунологические.
10. Функциональные методы обследования, в том числе электрокардиография.
11. Рентгенологические методы обследования, в том числе флюорография (для лиц старше 15 лет) и рентгенография, ультразвуковые исследования.
12. Введение лекарственных препаратов по назначению врача, в том числе внутримышечно, внутривенно, подкожно, внутрикожно.
13. Антиретровирусная терапия.
14. Другое: \_\_\_\_\_

\_\_\_\_\_ (наименование другого вида медицинского вмешательства)

Медицинским работником \_\_\_\_\_  
(должность, Ф.И.О. медицинского работника)

в доступной для меня форме мне разъяснено состояние моего здоровья, диагноз, изложены цели, характер, необходимость проведения диагностических и лечебных мероприятий. Разъяснено, что предложенная мне антиретровирусная терапия направлена на подавление размножения вируса иммунодефицита человека в моем организме, замедление прогрессирования ВИЧ-инфекции, что позволит увеличить продолжительность и улучшить качество моей жизни. Разъяснено, что предоставление антиретровирусных препаратов осуществляется на бесплатной основе. Мне разъяснены и понятны возможные последствия отказа от медицинского вмешательства/антиретровирусной терапии (нужное подчеркнуть), в том числе вероятность развития осложнений заболевания (состояния), что отказ от антиретровирусной терапии у меня может привести к прогрессированию ВИЧ-инфекции с развитием угрожающих жизни проявлений, таких как генерализованный туберкулез, пневмоцистная пневмония, поражения центральной нервной системы различными инфекциями, развитие онкологических заболеваний и др. вплоть до гибели. Разъяснено, что при возникновении необходимости в осуществлении медицинского вмешательства, в отношении которого оформлен

настоящий отказ, я имею право оформить информированное добровольное согласие на такой вид медицинского вмешательства. Настоящим я подтверждаю свой добровольный отказ от проведения мне антиретровирусной терапии, последствия отказа мне разъяснены, ответственность за состояние моего здоровья беру на себя.

Причина отказа:

\_\_\_\_\_

\_\_\_\_\_

(подпись)

(Ф.И.О. гражданина)

\_\_\_\_\_

(подпись)

(Ф.И.О. медицинского работника)

"\_\_" \_\_\_\_\_ 20\_\_ года

Приложение Г4

### Опросник по оценке приверженности АРТ

#### 1. Пропущенные дозы в последние 7 дней

За последние 7 дней сколько раз, в целом, Вы пропустили прием одной или более таблеток Ваших АРВП?

\_\_\_\_\_ раз

#### 2. Нарушение времени приема препаратов(а) в последние 7 дней

За последние 7 дней сколько раз, в целом, Вы принимали одну или более таблеток Ваших АРВП более, чем через 2 часа после положенного времени?

\_\_\_\_\_ раз

#### 3. Шкала субъективной оценки

Как Вы оцениваете свою приверженность АРТ в последний мес (отметьте 1 пункт)

Очень плохо

Плохо

Удовлетворительно

Хорошо

Очень хорошо

Прекрасно

#### 4. 30-дневная визуальная аналоговая шкала

Пожалуйста, поставьте крестик на линии внизу в том месте, которое наиболее соответствует количеству АРВП, которое Вы приняли за последний мес. Мы будем удивлены, если для большинства это окажется 100%. 0% означает, что Вы не приняли ни одной таблетки; 50% означает, что Вы приняли половину от назначенного количества; 100% означает, что Вы приняли все назначенные таблетки.

0%    10%    20%    30%    40%    50%    60%    70%    80%    90%    100%

Ничего

Половина

Все

5. Последняя пропущенная доза, мультивариантная шкала  
 Когда Вы в последний раз пропустили прием Вашего антиретровирусного препарата?  
 Сегодня  
 Вчера  
 На этой неделе  
 На прошлой неделе  
 Менее, чем мес назад  
 Более, чем мес назад  
 Я никогда не пропускал(а) прием препаратов

Приложение Г5

### Дозирование АРВП в зависимости от клиренса креатинина

АРВП	Скорость клубочковой фильтрации (клиренс креатинина), мл/мин				Гемодиализ
	$\geq 50$ стандартная доза	30-49	10-29	$< 10$	
НИОТ					
ABC**	300 мг 2 раза в сут	Изменение дозы не требуется			
ZDV**	300 мг 2 раза в сут	Изменение дозы не требуется		100 мг 3 раза в сут	100 мг 3 раза в сут <1>
ddI** $\geq 60$ кг (капсулы)	400 мг 1 раз в сут (при КК $\geq 60$ )	200 мг 1 раз в сут	125 мг 1 раз в сут	125 мг 1 раз в сут 100 мг 1 раз в сут (только порошковая форма)	100 мг 1 раз в сут (только порошковая форма) <1>
ddI** $< 60$ кг (капсулы)	250 мг 1 раз в сут (при КК $\geq 60$ )	125 мг 1 раз в сут	125 мг 1 раз в сут	75 мг 1 раз в сут (только порошковая форма)	75 мг 1 раз в сут (только порошковая форма) <1>
#d4T**	30 мг 2 раза в сут (доза 40 мг не используется, ввиду высокой	15 мг 2 раза в сут	15 мг 2 раза в сут	15 мг 2 раза в сут	15 мг 2 раза в сут <1>

	токсичности) [1, 2]				
FTC	200 мг 1 раз в сут	200 мг каждые 48 часов	200 мг каждые 72 часа (при КК 15-29 мл/мин)	200 мг каждые  96 час	200 мг каждые  96 час <1>
TDF**	300 мг 1 раз в сут	300 мг каждые 48 час	300 мг каждые 72-96 час	противопоказа н <2>	300 мг каждые 7 дней или после суммарного 12-часового курса гемодиализа <1>
ЗТС**	300 мг 1 раз в сутки или 150 мг 2 раза в сутки	150 мг 1 раз в сутки	150 мг в первый день, затем 100 мг 1 раз в сутки (при КК 15-29 мл/мин)	50 мг в первый день, далее 25 мг 1 раз в сутки	50 мг в первый день, далее 25 мг 1 раз в сутки <1>
Комбинированные формы НИОТ					
ABC/ЗТС**	600/300 мг 1 раз в сутки	Использование комбинированной формы не рекомендуется			
ZDV/ЗТС**	300/150 мг 2 раза в сутки	Использование комбинированной формы не рекомендуется			
ABC/ЗТС/AZ Т**	300/150/300 мг 2 раза в сутки	Использование комбинированной формы не рекомендуется			
TDF/FTC	300/200 мг 1 раз в сутки	300/200 мг каждые 48 часов	Не рекомендуется		
ННИОТ					
EFV**	600 мг 1 раз в	Изменение дозы не требуется			

	сутки	
ETR**	200 мг 2 раза в сутки	Изменение дозы не требуется
NVP**	200 мг 1 раз в сутки 14 дней, затем по 200 мг 2 раза в сутки	Изменение дозы не требуется. Для пациентов на гемодиализе необходимо использовать 200 мг препарата дополнительно после каждого сеанса.
DOR	100 мг 1 раз в сутки	При легком, среднем и тяжелом снижении КК, изменение дозы не требуется <2>. Для ХБП на последней стадии и пациентов, получающих гемодиализ фармакокинетика данного препарата не изучалась, поэтому в данном случае его использование не рекомендуется
RPV/TDF/FTC**	25/300/200 мг 1 раз в сутки	Противопоказано
DOR/3TC/TDF	100/300/245 мг 1 раз в сутки	Противопоказано
ИП		
ATV**/r**	300/100 мг 1 раз в сутки	Изменение дозы не требуется <2> Изменения дозы требуются только для пациентов на гемодиализе: пациентам, впервые получающим АРТ, рекомендовано 300 мг в сочетании с 100 мг ритонавира**. Для пациентов, ранее принимавших арт и находящихся на гемодиализе, не рекомендуется назначать данный препарат.
DRV**/r**	800/100 мг 1 раз в сутки 600/100 мг 2 раза в сутки	Изменение дозы не требуется <2>
FPV**/r**	700/100 мг 2 раза в сутки	Изменение дозы не требуется <2>
LPV/r**	400/100 мг 2 раза в сутки	Изменение дозы не требуется <2>
SQV**/r**	1000/100 мг 2 раза в сутки	Изменение дозы не требуется <2>
ИИ		
RAL**	400 мг 2 раза в	Изменение дозы не требуется <2>



	сутки		
ВИС/FTC/ТА F	50/200/25 мг 1 раз в сутки	Изменени е дозы не требуется <2>	Не рекомендуется

-----  
<1> После гемодиализа.

<2> Данные, полученные у пациентов, ограничены; фармакокинетические исследования показали отсутствие необходимости изменения доз.

Приложение Г6

### Смена АРВП при развитии лекарственной непереносимости

АРВП	Основные типы токсичности	Факторы риска	Выбор других АРВП
ABC**	Реакция гиперчувствительности	Присутствие гена HLA В * 5701	TDF**, ZDV**, d4T**, ddI**
ATV**/r**	Отклонения от нормы на электрокардиограмме (удлинение интервала PR)	Предшествующее поражение проводящей системы. Параллельный прием других препаратов, которые могут удлинять интервал PR.	LPV/r** или FPV**/r** или DRV**/r**. Если противопоказаны усиленные ИП, а ННИОТ неэффективны, следует рассмотреть вопрос о назначении ингибиторов интегразы
	Непрямая гипербилирубинемия (клинические проявления желтухи)	Фоновое заболевание печени. Сочетанная инфекция ВГВ и ВГС. Параллельный прием гепатотоксичных препаратов.	
	Почечнокаменная болезнь и риск недоношенности	Факторы риска неизвестны.	
ZDV**	Анемия, нейтропения, миопатия, липоатрофия или липодистрофия	Исходная анемия или нейтропения. Количество CD4 <=	TDF**, ABC**

		200 мкл <sup>-1</sup>	
	Лактоацидоз или тяжелая гепатомегалия с гиперстеатозом	ИМТ > 25 (или масса тела > 75 кг). Продолжительное использование аналогов нуклеозидов. Беременность.	
d4T**	Периферическая нейропатия, липоатрофия или липодистрофия	Возраст более 40 лет	TDF**, AZT**, ABC**
		Количество CD4 ≤ 200 мкл <sup>-1</sup> . Параллельный прием изониазида или ddI.	
	Лактоацидоз или тяжелая гепатомегалия с гиперстеатозом, острый панкреатит	ИМТ > 25 (или масса тела > 75 кг). Продолжительное использование аналогов нуклеозидов. Беременность.	
DRV**/r**	Гепатотоксичность	Фоновое заболевание печени. Сочетанная инфекция ВГВ и ВГС. Параллельный прием гепатотоксичных препаратов	ATV**/r**, LPV/r**, ИИ.  Если DRV**/r** входит в состав АРТ третьего ряда, возможности ограничены.
	Тяжелые кожные реакции и реакции гиперчувствительности	Аллергия на сульфаниламидные препараты	
EFV**	Непрерывное токсическое действие на центральную нервную систему (например, проявляющееся в виде патологических снов, депрессии или спутанности сознания)	Депрессия или другое психическое расстройство (в предшествующем периоде или на начальном этапе лечения). Прием препарата в дневное время	NVP**, ESV**  При непереносимости NVP** - DOR или усиленные ИП.
	Гепатотоксичность	Фоновое заболевание печени.	

		Сочетанная инфекция ВГВ и ВГС. Параллельный прием гепатотоксичных препаратов	
	Конвульсии	Судороги в анамнезе	
	Реакция гиперчувствительности, синдром Стивенса-Джонсона. Потенциальный риск врожденных дефектов нервной трубки (очень низкий риск у человека). Гинекомастия у мужчин	Факторы риска неизвестны	
ETR**	Тяжелые кожные реакции и реакция гиперчувствительности	Неизвестно.	Ингибиторы интегразы.
LPV/r**	Отклонения от нормы на электрокардиограмме (удлинение интервала PR и QT)	Предшествующее поражение проводящей системы. Параллельный прием других препаратов, которые могут удлинять интервал PR.	ATV**/r** или FPV**/r** или DRV**/r**. Если противопоказаны усиленные ИП, а ННИОТ неэффективны, следует рассмотреть вопрос о назначении ингибиторов интегразы
	Удлинение интервала QT	Врожденный синдром удлиненного интервала QT. Гипокалиемия. Параллельный прием других препаратов, которые могут удлинять интервал QT	
	Гепатотоксичность	Фоновое заболевание печени. Сочетанная инфекция ВГВ и ВГС.	

		Параллельный прием гепатотоксичных препаратов	
	Панкреатит	Поздняя стадия ВИЧ-инфекции	
	Риск недоношенности, липоатрофия или метаболический синдром, дислипидемия, тяжелая диарея	Факторы риска неизвестны	
NVP**	Гепатотоксичность	Фоновое заболевание печени. Сочетанная инфекция ВГВ и ВГС. Параллельный прием гепатотоксичных препаратов. CD4 > 250 мкл <sup>-1</sup> у женщин и > 400 мкл <sup>-1</sup> у мужчин. Первый мес лечения (или не используется начальная доза).	EFV**.  При невозможности назначения EFV** - DOR или усиленные ИП.
	Тяжелая кожная реакция и реакция гиперчувствительности (синдром Стивенса-Джонсона)	Факторы риска неизвестны	
RAL**	Острый некроз скелетных мышц, миопатия, миалгия	Параллельный прием других препаратов, которые повышают риск миопатии и острого некроза скелетных мышц	DTG.
TDF**	Дисфункция почечных канальцев, синдром Фанкони	Фоновые заболевания почек. Старший возраст. ИМТ < 18,5 (или масса тела < 50 кг).	ZDV**, d4T**, ABC**, ddI**

		Сахарный диабет без лечения. Артериальная гипертензия без лечения. Параллельный прием нефротоксичных препаратов или усиленного ИП	
	Снижение минеральной плотности костной ткани	Остеомаляция и патологические переломы в анамнезе. Факторы риска по остеопорозу и нарушению минерализации костной ткани	
	Лактоацидоз или тяжелая гепатомегалия с гиперстеатозом	Длительное воздействие аналогов нуклеозидов. Ожирение.	
	Обострение хронического вирусного гепатита В (реактивация)	Отмена TDF**.	

Комментарии: ставудин\*\* (d4T\*\*) может использоваться исключительно в дозировке 30 мг 2 раза в сутки

Приложение Д

**Определение категории степени риска инфицирования ВИЧ и назначение постконтактной химиопрофилактики медицинским работникам в случае возникновения аварийных ситуаций при работе с кровью и другими биологическими жидкостями, содержащими ВИЧ**

Какой тип контакта произошел?

Попадание на кожу или слизистые, целостность которых нарушена <\*>

Попадание на неповрежденную кожу

Через кожное проникновение

Объем Тяжесть
Нет необходимости в профилактике
Малый (небольшие капли, непродолжительный контакт)
Большой (пятна крови большой площади, большая продолжительность контакта)
Менее выраженная степень (шовные иглы, поверхностные повреждения)
Более выраженная степень (игла для инъекций большого диаметра, глубокое проникновение, видимая кровь на ране, игла вводилась в вену или артерию ВИЧ-инфицированного <***>)
1 категория
2 категория
2 категория
3 категория
Фактором передачи инфекции является кровь, содержащая кровь жидкости, другой потенциально контагиозный материал (ДПКМ) <*> или инструмент, обсемененный вышеперечисленными субстанциями.
Был контакт
Контакта не было

-----  
 <\*> ДПКМ - сперма, вагинальный секрет, цереброспинальная, синовиальная, плевральная, перитонеальная, перикардальная, амниотическая жидкость, ткани.

Контакт с ДПКМ расценивается в зависимости от конкретного случая, однако, обычно такой контакт не представляет высокого риска инфицирования медицинского персонала.

<\*\*\*> Целостность кожи считается нарушенной, если есть ссадины, дерматит, трещины или открытая рана.

Контакт содержащих вирус материалов с неповрежденной кожей обычно не представляет риска инфицирования, однако, если площадь контакта была большой, и время контакта было продолжительным, следует принять во внимание возможность инфицирования.

<\*\*\*> Сочетание этих факторов (например, иглы с большим диаметром и глубокое проникновение) предполагает очень высокий риск инфицирования ВИЧ, т.е. относится ко 2, 3 категориям риска инфицирования ВИЧ.

Постконтактная химиопрофилактика ВИЧ-инфекции в случае возникновения аварийной ситуации при работе с кровью и другими биологическими жидкостями, содержащими ВИЧ

Категория риска инфицирования ВИЧ	ВИЧ-статус пациента	Рекомендации по проведению пост контактной химиопрофилактики ВИЧ
1	+	Профилактика не рекомендуется.
2	+	Проводить химиопрофилактику по схеме антиретровирусной терапии. Риск инфицирования высокий.

- 3 + Проводить химиопрофилактику по схеме антиретровирусной терапии.

В период беременности постконтактная химиопрофилактика ВИЧ-инфекции медицинским работникам проводится по индивидуальной схеме.

Приложение Е

### Примеры рекомендуемого построения патологоанатомического диагноза

1. Основное заболевание: B20.0. ВИЧ-инфекция, ст. 4В, фаза прогрессирования на фоне АРТ. СПИД. (иммунный блот положит. N, дата; количество CD4 + лимфоцитов; CD4/CD8; лимфоидное истощение всех групп лимфатических узлов).

Вторичное заболевание: Генерализованный туберкулез в фазе прогрессирования с поражением легких, печени, почек, селезенки, надпочечников, поджелудочной железы (милиарная диссеминация), инфильтративно-язвенный туберкулез кишечника (подвздошная, слепая, ободочная кишка на всем протяжении), туберкулезный менингоэнцефалит, тотальный казеозный лимфаденит всех групп лимфатических узлов (МБТ мокроты положит., МБТ кала положит., люминесцентная микроскопия N, дата; СМЖ прижизненно - выявлена ДНК МБТ, ПЦР-исследование N, дата).

Осложнения: Отек легких. Отек головного мозга. Кахексия.

Сопутствующие заболевания: Хронический вирусный гепатит С (ИФА крови положит. N, дата).

2. Основное заболевание: B20.6. ВИЧ-инфекция, ст. 4В, фаза прогрессирования в отсутствие АРТ. СПИД. (иммунный блот положит. N, дата; количество CD4; CD4/CD8; лимфоидное истощение всех групп лимфатических узлов).

Вторичное заболевание: Двусторонняя тотальная пневмоцистная пневмония (ШИК-положительная реакция экссудата, при иммуногистохимическом исследовании с антителами *Pneumocystis jirovecii* резко положительная, 8 баллов по Allred).

Осложнения легких: Отек легких. Отек головного мозга.

3. Основное заболевание: B20.8. ВИЧ-инфекция ст. 4В, фаза прогрессирования в отсутствие АРТ. СПИД. (иммунный блот положит. N, дата; количество CD4 + лимфоцитов; CD4/CD8; лимфоидное истощение всех групп лимфатических узлов).

Вторичное заболевание: Токсоплазмоз головного мозга с поражением теменных, лобных, височных долей (прижизненно в СМЖ выявлена ДНК *Toxoplasma gondii*, ПЦР-исследование N, дата)

Осложнения: Отек головного мозга. Кахексия.

Сопутствующие заболевания: Хронический вирусный гепатит В и С (ИФА крови положит. N, дата).

4. Основное заболевание: B20.5. ВИЧ-инфекция, ст. 4В, фаза прогрессирования на фоне АРТ. СПИД (иммунный блот положит. N, дата; количество CD4 + лимфоцитов; CD4/CD8; лимфоидное истощение всех групп лимфатических узлов).

Вторичное заболевание: Генерализованный криптококкоз с поражением головного мозга (криптококковый лептоменингит (бак. иссл. СМЖ прижизненно выявлены *Cryptococcus neoformans*, N, дата; гистобактериоскопия - PAS-реакция микотических структур положит.),

легких, лимфатических узлов.

Осложнения: Отек и набухание головного мозга.

5. Основное заболевание: B20.7. ВИЧ-инфекция, ст. 5, фаза прогрессирования в отсутствие АРТ. СПИД. (иммунный блот положит. N, дата; количество CD4 + лимфоцитов; CD4/CD8; лимфоидное истощение всех групп лимфатических узлов).

Вторичные заболевания: Генерализованный туберкулез в фазе прогрессирования с поражением легких, печени, почек, селезенки, лимфатических узлов (милиарная диссеминация). Полисегментарная пневмоцистная пневмония. Герпетический менингоэнцефалит. Генерализованная цитомегаловирусная инфекция с поражением легких, надпочечников, кишечника.

Осложнения: Отек легких. Отек головного мозга. Кахексия.

Сопутствующие заболевания: Хронический вирусный гепатит С.

6. Основное заболевание: B18.2. Хронический вирусный гепатит С (ИФА крови положит., N, дата) с исходом в микронодулярный цирроз печени, масса печени.

Сочетанное заболевание: B20.7. ВИЧ-инфекция, ст. 4В, фаза прогрессирования в отсутствие АРТ. СПИД (иммунный блот положит. N, дата; количество CD4 + лимфоцитов; CD4/CD8; лимфоидное истощение всех групп лимфатических узлов).

Вторичные заболевания: Полисегментарная мелкоочаговая бактериальная фибринозная пневмония (прижизненно в мокроте, бак. иссл. N, дата). Орофарингеальный кандидоз, кандидозный эзофагит.

Осложнения: Синдром портальной гипертензии - спленомегалия (масса селезенки), варикозное расширение вен пищевода, асцит. Геморрагический синдром - петехиальные кровоизлияния на коже конечностей и туловища, кровоизлияния в слизистой оболочке кишечника, субэпикардальные, субплевральные; тромбоцитопения. Печеночная недостаточность (иктеричность кожных покровов и слизистых оболочек, ахолические каловые массы, АСТ, АЛТ, билирубин). Отек головного мозга. Отек легких. Кахексия.

7. Основное заболевание: Постинъекционная флегмона левой верхней конечности (бак. иссл. *S. aureus*, посев N, дата)

Фоновое заболевание: Наркомания (по данным анамнеза многолетнее употребление инъекционных наркотических препаратов, постинъекционные свищи в паховых областях, следы множественных инъекций правой кубитальной ямки и предплечья).

Сочетанное заболевание B20.2. ВИЧ-инфекция ст. 4В, фаза прогрессирования в отсутствие АРТ. СПИД (иммунный блот положит. N, дата; количество CD4 + лимфоцитов; CD4/CD8; лимфоидное истощение всех групп лимфатических узлов).

Вторичное заболевание: Генерализованная цитомегаловирусная инфекция с поражением легких, кишечника, головного мозга, надпочечника, почек. B20.2

Осложнения: Септикопиемия - гнойные метастазы и микробные эмболы в головном мозге, почках, легких (бак. иссл. *S. aureus*, посев N, дата), ДВС-синдром. Диффузное альвеолярное поражение легких, острая фаза с формированием гиалиновых мембран

8. Основное заболевание: B20.0. ВИЧ-инфекция, ст. 4В, фаза прогрессирования, в отсутствие АРТ. СПИД (иммунный блот положит. N, дата; иммунный статус CD4, CD8, CD4/CD8, N, дата лимфоидное истощение всех групп лимфатических узлов).

Вторичное заболевание: Генерализованный туберкулез в фазе прогрессирования с поражением легких (двусторонний диссеминированный мелкоочаговый туберкулез, МБТ мокроты положит., бактериоскопич. иссл. N, дата), печени, почек, селезенки, надпочечников (милиарная диссеминация), кишечника (инфильтративно-язвенный туберкулез терминального отдела подвздошной кишки, МБТ кала положит., бактериоскопич. иссл. N,



дата), периферических, внутригрудных, забрюшинных, мезентериальных лимфатических узлов (тотальный казеозный лимфаденит). Перфорация туберкулезной язвы кишки, разлитой фибринозно-гнойный перитонит.

Осложнения: Отек легких. Кахексия.

Сопутствующие заболевания: Хронический вирусный гепатит С (ИФА крови положит., N, дата).

9. Основное заболевание: Фиброзно-кавернозный туберкулез легких в фазе прогрессирования: хроническая каверна верхней доли правого легкого (давностью 20 лет по клиническим данным), ацинозно-лобулярные и лобулярные очаги казеозного некроза во всех сегментах легких, малые и средние острые пневмониогенные каверны в VI сегментах обоих легких. МБТ положит. (бактериологически). Облитерация плевральной полости справа. Диффузный пневмосклероз, хроническая обструктивная эмфизема легких, буллезная эмфизема в передненижних отделах легких. (A15.2).

Фоновое заболевание: Хронический алкоголизм (по данным истории болезни - диагноз нарколога) (F10.2).

Осложнения основного заболевания: Вторичный амилоидоз с преимущественным поражением почек. Хроническая почечная недостаточность, уремия (биохимия крови - ..., дата): фибринозный перикардит, двусторонняя серозно-фибринозная пневмония, катарально-геморрагический колит. Вторичная легочная гипертензия, легочное сердце (масса сердца 450 г, толщина стенки левого желудочка 1,9 см, правого - 0,7 см, ЖИ 0,8). Острое общее венозное полнокровие.

Сопутствующие заболевание: B23.0. ВИЧ-инфекция в стадии первичных проявлений, 2A. (ПЦР+, ИФА отриц. Иммунный блот отриц.).

---

Новые, изданные в 2020-2021 гг. и официально утверждённые Минздравом РФ, клинические рекомендации (руководства, протоколы лечения) – на нашем сайте.

Интернет-ссылка:

[http://disuria.ru/load/zakonodatelstvo/klinicheskie\\_rekomendacii\\_protokoly\\_lechenija/54](http://disuria.ru/load/zakonodatelstvo/klinicheskie_rekomendacii_protokoly_lechenija/54).



Если где-то кем-то данный документ был ранее распечатан, данное изображение QR-кода поможет вам быстро перейти по ссылке с бумажной копии – в нём находится эта ссылка.